

Índice

RADIOGRAFÍA SECTORIAL

I. INDICADORES DE PRODUCCIÓN

Índice mensual de la producción nacional, 2013 - 2014
 PBI, según sector económico, 2014
 IVF de la Producción Manufacturera, 2014
 Contribución al ICI de los bienes de consumo a la manufactura no primaria, 2014

II. PRECIOS

Índice y Variac. Precios - Lima Metropolitana, enero 2015
 IPC de Lima Metropol., por Grandes Grup. de Consumo, 2015
 Variación del IPC de Lima Metropolitana, por Grandes Grupos de Consumo, 2014 - 2015
 Variac. % del IPC de Principales Ciudades, 2014 - 2015
 Evolución del IP al por Mayor, por Origen del Producto y Sector Económico, 2014 - 2015
 Evolución del IP de Maquinaria y Equipo, 2014 - 2015
 Evoluc. del IP Prom. de Mat. de Construcción, 2014 - 2015
 Precio Prom. Mat. de Construc. en Lima Metropol., 2014 - 2015

III. FINANZAS PÚBLICAS

Recaudación del IGV, ISC y Tributos Aduaneros, 2014
 Operaciones del Gobierno Central, 2014

IV. SISTEMA FINANCIERO

Bolsa de Valores de Lima - Índice de Cotizaciones
 Tasas de Interés Promedio de Mercado al 02-02-2015
 Tasas de Interés Promedio Activas de las Operaciones en Moneda Extranjera
 Tasas de Interés Internacional, 2014 - 2015

V. SECTOR EXTERNO

Tipo de Cambio, 2014 - 2015
 TC de las Principales Monedas Extranj., 2014 - 2015
 Balanza comercial, 2014
 Exportaciones FOB, según Sector Económico, 2014
 Importación de Bienes por CUODE, 2014
 Importación total según CUODE

VI. EMPLEO

Empleo Mensual en Lima Metropolitana, 2014
 Tasas de ocupación y desempleo en Lima Metropolitana

VII. MEDIO AMBIENTE

Concentración de Hierro Total en el Río Rímac, 2011 - 2014
 Concentración de Plomo en el Río Rímac, 2011 - 2014
 Producción de agua potable a nivel nacional y Lima Metropolitana, 2012 - 2014



Si bien el desarrollo de la minería se posiciona como uno de los principales factores que impulsan el desempeño de la economía en nuestro país, otro factor fundamental para asegurar la competitividad es la inversión en infraestructura: carreteras, puertos, aeropuertos entre otros. El déficit de la infraestructura



El sistema Portuario nacional cuenta con 11 terminales: 7 puertos marítimos en la costa y 4 puertos fluviales con un movimiento de 1 256 naves y 120 020 contenedores.

Fuente: APN. (nov. 2014).



Principales puertos: Paita, Callao y Matarani. Callao moviliza el 77% del tráfico de carga y el 86% de contenedores.

Fuente: APN. (nov. 2014)

AGROPECUARIO

PRODUCTO BRUTO INTERNO

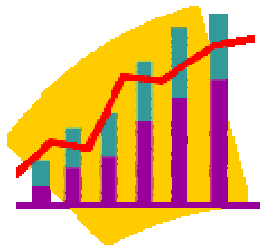

El PBI registró un crecimiento de 0,31% en el mes de noviembre del 2014. El sector Agropecuario creció en 5,32%, respecto al nivel de producción alcanzado en noviembre del 2013, como resultado del crecimiento del subsector agrícola que creció en 6,64% y pecuario que lo hizo en 3,55%.

NIVEL DE EMPLEO

El sector agropecuario, es la mayor fuente generadora de empleo al ocupar cerca del 28% de la PEA. Además, el 46% de productores trabajan de manera independiente, mientras que el 18% lo hace de forma dependiente.

Fuente: Ministerio de Agricultura y Riego.



RECAUDACIÓN TRIBUTARIO

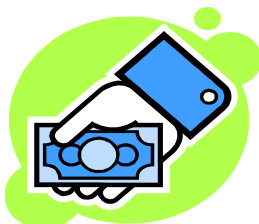

El sector en el mes de noviembre representa el 0,97% de la recaudación tributaria interna (S/. 73,8 millones de nuevos soles), y el 0,74% de los ingresos tributarios del gobierno central (10 005,6 millones de nuevos soles).

Fuente: SUNAT.

CRÉDITO EN EL SISTEMA FINANCIERO

El 2,97% de las colocaciones del Sistema Financiero se dirigen a este sector (representando el S/. 6 451 894,2 miles de nuevos soles), de este el 74,5% es explicado por la banca múltiple, el 12,57% por las cajas municipales y el resto por emp. financieras y Edpymes (12,91%).

Fuente: Superintendencia de Banca, Seguros y AFP.



INVERSIONES

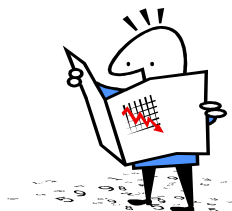

Para el mes de junio del 2014, el 0,3% de la inversión directa extranjera provino de este sector (71,8 millones de US\$).

El principal país que invierte en este sector es Colombia que representa el 29,0% del total invertido, seguido por Brasil con 20,3%, Reino Unido y Chile que representan el 34,08% de la IDE.

I. PRODUCCIÓN



La producción nacional en el mes de noviembre 2014, registró un crecimiento de 0,31%, mostrando una evolución positiva durante los últimos 64 meses; sustentado por el desempeño favorable de la mayoría de los sectores, con excepción de manufactura y pesca. Durante ene - nov. la producción nacional acumuló un crecimiento de 2.52%, y en el periodo anualizado (dic. 2013- nov. 2014) aumentó en 2,91%.

ÍNDICE MENSUAL DE LA PRODUCCIÓN NACIONAL, 2013 - 2014

(Año Base 2007 = 100)

Año / Mes	Índice Mensual	Variación porcentual		
		Mensual 1/	Acumulada 2/	Anualizada 3/
2013				
Noviembre	147,65	7,22	5,48	5,24
Diciembre	158,40	6,69	5,59	5,59
2014				
Enero	136,60	4,35	4,35	5,65
Febrero	136,33	5,56	4,95	5,73
Marzo	144,08	5,47	5,13	5,94
Abril	145,88	2,49	4,43	5,44
Mayo	148,71	2,34	3,99	5,27
Junio	145,69	0,34	3,35	4,78
Julio	148,02	1,28	3,04	4,45
Agosto	146,26	1,30	2,82	4,09
Setiembre	147,73	2,68	2,80	3,90
Octubre	151,89	2,37	2,75	3,55
Noviembre	149,12	0,31	2,52	2,91

1/ Respecto a similar mes del año anterior (nov. 2014 / nov. 2013).

2/ Respecto a similar periodo del año anterior (Ene - Nov. 2014 - Ene - Nov. 2013).

3/ Últimos 12 meses respecto a similar periodo anterior (Dic. 2013-Nov. 2014 / Dic. 2012 - Nov. 2013).

Fuente: INSTITUTO NACIONAL DE ESTADÍSTICA E INFORMÁTICA (INEI).

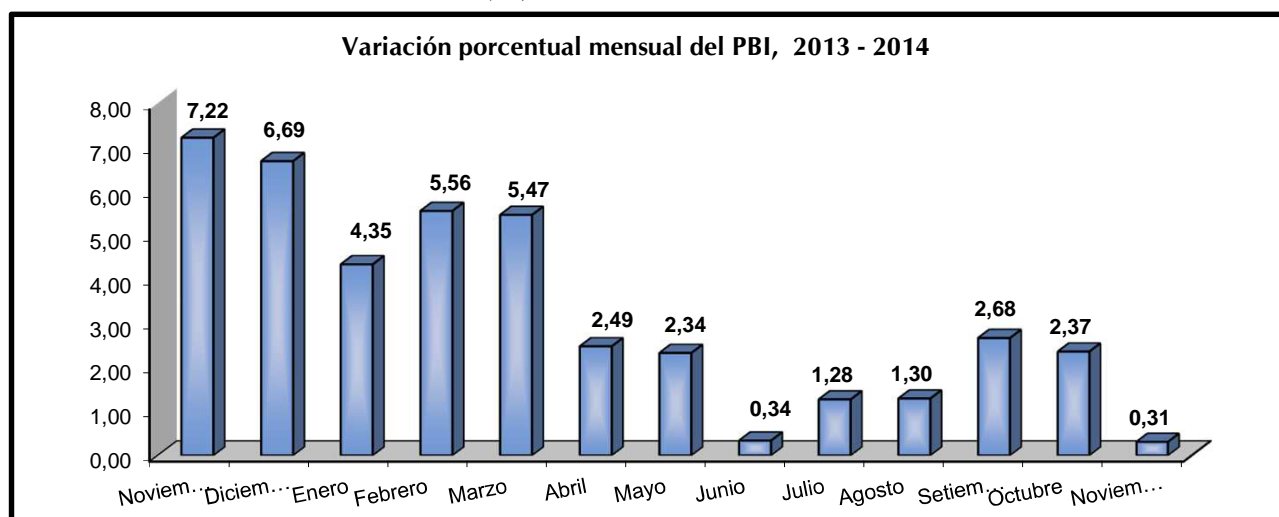

PRODUCTO BRUTO INTERNO, SEGÚN SECTOR ECONÓMICO, 2014

(Año base 2007 = 100)

Sector Económico	Ponderación 1/	Var. %		Var. Anua- lizada 2/	Sector Económico	Ponderación 1/	Var. %		Var. Anua- lizada 2/
		Oct	Nov				Oct	Nov	
PBI Global	100,00	2,37	0,31	2,91					
DI-Imp. a los productos	8,29	-0,73	0,14	0,96					
Valor Agregado Bruto	91,71	2,67	0,32	3,09					
Agropecuario	5,97	1,65	5,32	1,23	Transporte, Almac., Correo y Mensajería	4,97	2,56	1,19	2,48
Pesca	0,74	-9,70	-68,82	-8,00	Alojamiento y Restaurantes	2,86	3,12	3,24	4,65
Minería e Hidrocarburos	14,36	3,75	0,40	0,33	Telecomun. y otros Serv. Información	2,66	7,65	6,42	6,52
Manufactura	16,52	-3,07	-13,05	-1,04	Financiero y Seguros	3,22	10,39	11,44	12,62
Electricidad, Gas y Agua	1,72	4,67	4,41	5,02	Servicios Prestados a Empresas	4,24	6,75	6,23	6,63
Construcción	5,10	-3,18	3,68	1,10	Administración Pública, Defensa y otros	4,29	3,67	3,64	4,02
Comercio	10,18	4,15	3,78	4,64	Otros Servicios 2/	14,89	4,85	4,47	4,66

1/ Corresponde a la estructura del PBI año base 2007.

2/ Incluye Servicios inmobiliarios y Servicios Personales.

3/ Últimos 12 meses respecto a similar periodo anterior (Dic. 2013-Nov. 2014 / Dic. 2012 - Nov. 2013).

Fuente: INSTITUTO NACIONAL DE ESTADÍSTICA E INFORMÁTICA (INEI).

ÍNDICE DEL VOLUMEN FÍSICO DE LA PRODUCCIÓN MANUFACTURERA, 2014

(Año Base 2007 = 100)

Sector Económico	2014									
	Ene	Feb	Mar	Abr	May	Jun	Jul	Ago	Set	Oct
Índice de Volumen Físico										
Fabril Total	104,1	96,3	100,6	100,1	108,9	103,8	99,7	98,0	102,0	107,4
Fabril No Primario	102,9	97,3	101,8	97,2	103,9	100,6	97,1	101,4	107,3	114,7
Fabril Primario	108,0	92,2	97,1	108,6	123,7	113,3	107,5	88,0	86,3	85,4
Variación %										
Fabril Total	0,4	6,3	5,7	0,4	-3,2	-8,3	-5,7	-2,6	-1,8	-3,1
Fabril No Primario	-1,0	2,7	4,8	-6,5	-1,3	-1,4	-7,2	-1,7	-0,3	-0,8
Fabril Primario	4,8	17,5	8,5	25,3	-7,6	-22,6	-1,5	-5,4	-6,8	-11,4

Nota: La variación porcentual para el 2014 es respecto al 2013.

Fuente: MINISTERIO DE LA PRODUCCION - "Boletín Estadístico Mensual".

Variación del IVF, 2013 - 2014

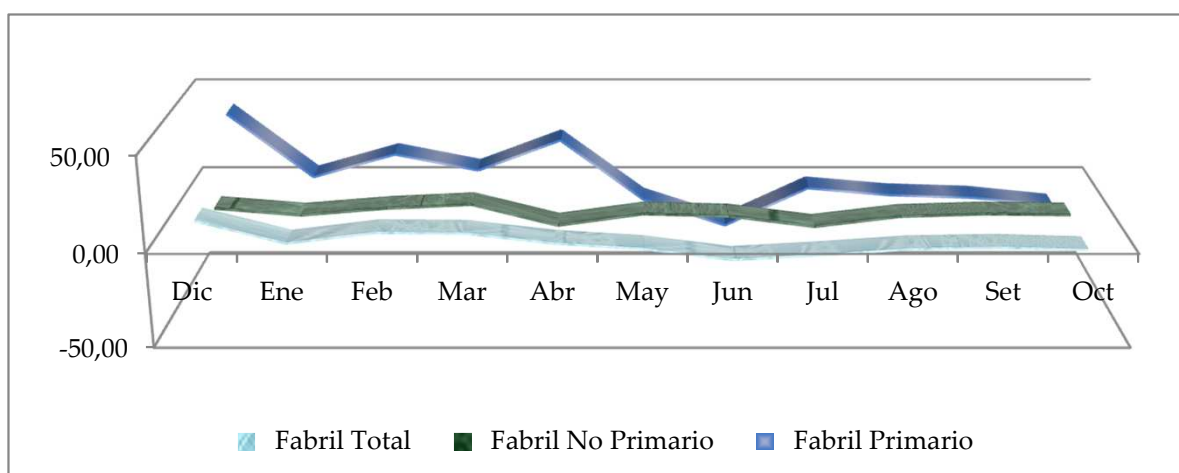

CONTRIBUCIÓN AL ICI DE LOS BIENES DE CONSUMO A LA MANUFACTURA NO PRIMARIA, 2014

(Año Base 2007 = 100)

Industria Manufacturera	Contrib. % Oct. 2014	IVF 2014			Industria Manufacturera	Contrib. % Oct. 2014	IVF 2014		
		Set	Oct	Var. %			Set	Oct	Var. %
MANUFACTURA NO PRIMARIA	80,2	107,3	114,7	6,9	Fabr. Artíc. de punto y ganchillo	1,6	117,2	124,5	6,2
Bienes de Consumo	39,6	105,6	113,8	7,8	Fabr. Maletas, bolsos mano, art. similares	0,3	55,5	73,7	32,9
Elab. frutas, legumbres y hortalizas	2,1	130,2	142,1	9,2	Fab. Calzado	1,1	84,2	98,4	16,9
Aceites y grasas, vegetal y animal	1,7	113,6	119,3	5,0	Fab. Otros prod. madera; art. Corcho, paja	0,0	4,5	5,0	10,4
Productos lácteos	2,0	102,6	114,7	11,8	Artículos de papel y cartón	1,9	115,7	123,7	6,9
Productos de panadería	5,4	168,2	226,7	34,8	Jabones, detergentes, prod limp. y tocadador	3,0	119,6	112,9	-5,7
Elab de cacao, chocol. confitería	0,4	123,3	114,7	-7,0	Productos farmacéuticos, botánicos	1,8	98,4	96,6	-1,8
Macarrones, fideos y farináceos	0,5	114,3	112,9	-1,2	Cubiertas y cámaras de caucho	0,3	72,8	72,1	-1,0
Otros produc. alimenticios n.c.p.	1,4	99,5	107,7	8,2	Artículos de cuchillería y ferretería	0,3	129,7	133,3	2,8
Destilac, rectific. mezcla beb. alcohólicas	0,3	116,1	142,2	22,5	Fab. Pilas, baterías y acumuladores	0,2	128,7	137,3	6,7
Elaboración de vinos	0,3	162,1	180,6	11,4	Aparatos de uso doméstico n.c.p.	0,1	126,8	124,2	-2,0
Bebidas malteadas y de malta	2,1	106,9	107,8	0,8	Bicicletas y sillones de ruedas	0,1	116,2	162,0	39,5
Beb. no alcohólicas, aguas minerales	1,2	93,0	108,1	16,3	Muebles	2,5	101,7	100,2	-1,5
Fab. Otros prod. Textiles n.c.p.	0,4	94,4	99,4	5,3	Joyas y artículos conexos	0,6	79,9	152,4	90,8
Prendas de vestir, exc. prendas de piel	5,3	83,9	84,3	0,5	Otras industrias manufactureras n.c.p.	1,5	118,8	126,4	6,4

Nota: El Índice de Crecimiento Industrial (ICI), es un indicador estadístico que mide la evolución mensual de los volúmenes de la producción física de los bienes elaborados por el sector industrial, tanto en su conjunto como en los distintos niveles de agregación establecidos.

NCP: No clasificado en otra parte.

Fuente: MINISTERIO DE LA PRODUCCIÓN - "Boletín Estadístico Mensual".

II. PRECIOS



El IPC en el mes de enero 2015, varió en 0,17%. La variación anual correspondiente al periodo feb. 2014 - ene. 2015 fue de 3,07%, con una tasa promedio mensual de 0,25%, observándose un comportamiento similar al registrado el mismo mes del año anterior con 3,07%. El IPM en el mes de ene. se redujo en -0,31%, registrando en el periodo anual, una var. de 1,13%. El IPME registró un aumento de 0,87%, con una tasa anual de 5,12%. El IPMC en este mes, mostró una variación de 1,07% y en el periodo anual un resultado de 3,92%.

ÍNDICES Y VARIACIÓN DE PRECIOS - LIMA METROPOLITANA, ENERO 2015

Índice de Precios	Variación %		
	Ene	Ene - Ene 15	Feb 14 - Ene 15
Al Consumidor (IPC)	0,17	0,17	3,07
Al por Mayor (IPM) 1/	-0,31	-0,31	1,13
Maquinaria y Equipo (IPME)	0,87	0,87	5,12
Materiales de Construcción (IPMC)	1,07	1,07	3,92

1/ Nacional.

Fuente: INSTITUTO NACIONAL DE ESTADÍSTICA E INFORMÁTICA (INEI).

Variación de Precio en Lima Metropolitana, Ene. 2014 - Dic. 2014

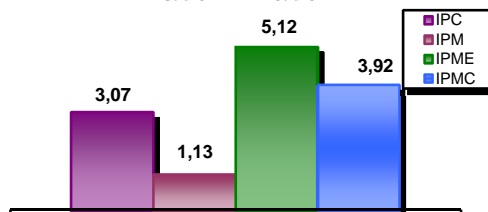

IPC LIMA METROPOLITANA, POR GRANDES GRUPOS DE CONSUMO, 2014 - 2015

(Base 2009 = 100)

Grupos de Consumo	2014						2015	Var. Acum. Ene - Ene 15
	Jul	Ago	Set	Oct	Nov	Dic	Ene	
Índice General	116,03	115,92	116,11	116,55	116,37	116,64	116,84	0,17
Alimentos y bebidas	122,31	122,58	122,94	123,67	123,19	123,59	124,56	0,79
Vestido y calzado	115,89	115,87	115,95	116,02	116,27	116,49	116,75	0,23
Alq. de viv., combust. y electricidad	113,29	111,83	111,89	112,93	112,91	112,84	113,01	0,15
Muebles y enseres	105,77	105,82	105,90	106,08	106,11	106,30	106,47	0,16
Cuidado y conserv. de Salud.	114,29	114,45	114,42	114,75	115,09	115,56	115,97	0,35
Transportes y comunicaciones	109,25	108,73	108,73	108,85	108,62	108,97	107,49	-1,36
Enseñanza y Cultura	115,95	116,01	116,18	116,23	116,29	116,34	116,40	0,05
Otros bienes y servicios	111,06	111,12	111,33	111,54	111,73	111,99	112,13	0,13

Fuente: INSTITUTO NACIONAL DE ESTADÍSTICA E INFORMÁTICA (INEI).

EVOLUCIÓN DEL IPC DE LIMA METROPOLITANA, POR GRANDES GRUPOS DE CONSUMO, 2014 - 2015

(Base 2009 = 100)

Grupos de Consumo	2014						2015	Var. Anual Feb 14-Ene 15
	Jul	Ago	Set	Oct	Nov	Dic	Ene	
Índice General	0,43	-0,09	0,16	0,38	-0,15	0,23	0,23	3,07
Alimentos y bebidas	0,73	0,22	0,29	0,6	-0,39	0,32	0,32	4,84
Vestido y calzado	0,12	-0,02	0,07	0,06	0,21	0,19	0,19	2,00
Alq. de viv., combust. y electricidad	0,15	-1,29	0,05	0,93	-0,02	-0,06	-0,06	2,92
Muebles y enseres	0,09	0,05	0,07	0,17	0,03	0,18	0,18	1,43
Cuidado y conserv. de Salud.	0,22	0,14	-0,02	0,28	0,3	0,41	0,41	3,26
Transportes y comunicaciones	0,46	-0,48	0,00	0,11	-0,21	0,32	0,32	-0,45
Enseñanza y Cultura	0,20	0,05	0,15	0,04	0,05	0,05	0,05	3,41
Otros bienes y servicios	0,14	0,05	0,19	0,19	0,17	0,23	0,23	2,36

Fuente: INSTITUTO NACIONAL DE ESTADÍSTICA E INFORMÁTICA (INEI).

VARIACIÓN PORCENTUAL DEL IPC DE PRINCIPALES CIUDADES, 2014 - 2015

(Base Dic. 2011 = 100)

Ciudad	2014			2015	Ciudad	2014			2015
	Oct	Nov	Dic	Ene		Oct	Nov	Dic	Ene
Abancay	0,82	0,12	-0,08	0,62	Ica	0,82	0,49	0,30	0,44
Arequipa	0,46	-0,10	0,04	0,40	Iquitos	0,34	0,26	0,24	0,74
Ayacucho	0,24	0,18	0,16	0,20	Lima	0,38	-0,15	0,23	0,17
Cajamarca	0,32	-0,02	-0,01	-0,67	Moquegua	1,19	-0,09	0,06	0,57
Cerro de Pasco	0,77	-0,10	-0,10	0,17	Moyobamba	0,40	-0,10	-0,09	0,30
Chachapoyas	0,75	0,40	-0,35	0,81	Piura	0,94	0,43	-0,56	-0,04
Chiclayo	0,76	0,08	-0,25	-0,18	Pucallpa	0,78	-0,28	0,41	0,51
Chimbote	0,76	0,02	-0,47	0,45	Pto. Maldonado	0,08	0,08	-0,40	0,01
Cusco	0,89	-0,06	-0,33	0,39	Puno	0,58	0,30	0,20	0,28
Huancavelica	0,53	0,46	0,24	0,92	Tacna	0,73	-0,60	0,11	0,66
Huancayo	0,10	0,16	0,07	0,12	Tarapoto	0,58	-0,21	0,15	0,57
Huánuco	0,53	0,22	0,34	0,11	Trujillo	0,57	0,24	-0,02	0,17
Huaraz	0,63	-0,41	-0,33	0,31	Tumbes	0,76	-0,66	-0,05	0,36

Fuente: INSTITUTO NACIONAL DE ESTADÍSTICA E INFORMÁTICA (INEI).

EVOLUCIÓN DEL ÍNDICE DE PRECIOS AL POR MAYOR, POR ORIGEN DEL PROD. Y SECTOR ECONÓMICO, 2014 - 2015

Origen Producto y Sector Económico	2014							2015	Var. Anual Feb 14-Ene 15
	Jun	Jul	Ago	Set	Oct	Nov	Dic	Ene	
Índice General	-0,15	0,10	0,21	0,34	0,49	-0,07	-0,31	-0,31	1,13
Nacional	-0,14	0,15	0,22	0,26	0,40	-0,16	-0,43	-0,38	1,00
Agropecuario	-0,26	0,79	0,69	-0,21	0,85	-0,61	-0,36	2,57	9,83
Pesca	-0,04	2,89	2,72	1,16	-1,06	-1,70	-5,50	-3,77	3,32
Manufactura	-0,12	0,02	0,12	0,33	0,34	-0,07	-0,39	-0,85	-0,45
Importado	-0,15	-0,07	0,16	0,61	0,77	0,23	0,07	-0,10	1,56
Agropecuario	1,27	-1,14	-0,36	-0,03	1,76	0,07	1,82	-1,73	2,67
Manufactura	-0,23	-0,01	0,19	0,64	0,72	0,24	-0,03	0,00	1,50

Nota: El Índice de Precios al por Mayor tiene cobertura nacional.

Fuente: INSTITUTO NACIONAL DE ESTADÍSTICA E INFORMÁTICA (INEI).

EVOLUCIÓN DEL ÍNDICE DE PRECIOS DE MAQUINARIA Y EQUIPO, 2014 - 2015

Origen Producto y Sector Económico	2014							2015	Var. Anual Feb 14-Ene 15
	Jun	Jul	Ago	Set	Oct	Nov	Dic	Ene	
Índice General	-0,03	0,17	0,34	1,09	1,12	0,89	0,41	0,87	5,12
Nacional	-0,27	0,13	0,16	0,79	0,65	0,57	0,30	1,11	3,19
Agricultura	0,14	0,04	0,12	0,57	0,50	0,29	0,24	1,11	2,98
Industria	-0,07	0,14	0,27	0,73	0,64	0,37	0,26	0,95	3,19
Transporte	-1,33	0,41	-0,02	0,99	0,75	1,07	0,41	1,57	3,66
Otros	-0,12	-0,28	-0,04	0,53	0,34	0,29	0,20	0,49	1,34
Importado	0,18	0,20	0,41	1,20	1,30	1,00	0,45	0,78	5,87
Agricultura	-0,20	-0,23	1,58	2,61	0,92	0,51	0,31	1,04	6,83
Industria	0,08	0,34	0,29	1,02	0,98	0,71	0,41	0,63	5,17
Transporte	0,74	0,39	0,59	1,47	1,89	1,56	0,52	0,98	7,37
Otros	-0,29	-0,40	0,26	1,07	1,11	0,73	0,47	1,07	3,20

Fuente: INSTITUTO NACIONAL DE ESTADÍSTICA E INFORMÁTICA (INEI).

EVOLUCIÓN DEL ÍNDICE DE PRECIOS PROMEDIO DE MATERIALES DE CONSTRUCCIÓN, 2014 - 2015

Nivel de desagregación	2014							2015	Var. Anual Feb 14-Ene 15
	Jun	Jul	Ago	Set	Oct	Nov	Dic	Ene	
Índice General	0,04	0,01	0,10	1,07	0,60	0,30	0,05	1,07	3,92
Maderas	0,46	0,28	0,03	0,26	-0,08	0,39	0,12	0,43	2,38
Acces. Plást. y Sum. Eléctricos	0,45	0,75	1,37	0,84	0,62	-0,28	0,12	0,29	4,38
Vidrios	-0,11	0,05	0,21	1,33	0,86	0,59	0,41	0,74	5,33
Ladrillos	-0,11	-0,07	-0,09	0,02	0,18	-0,06	-0,07	-0,07	-0,19
Mayólicas y Mosaicos	0,00	0,00	0,00	-0,01	0,00	0,00	0,00	-0,98	-0,97
Aglomerantes	0,02	-0,02	0,01	3,00	1,36	0,38	-0,07	3,07	8,12
Agregados	0,08	0,21	-0,56	0,83	0,22	2,35	-0,05	0,58	7,50
Estructura de Concreto	-0,09	-0,72	-0,49	-0,48	0,03	-0,43	-0,16	1,45	0,05
Metálicos	-0,31	-0,33	0,27	0,90	0,79	0,47	0,34	0,53	4,09

Fuente: INSTITUTO NACIONAL DE ESTADÍSTICA E INFORMÁTICA (INEI).

PRECIO PROMEDIO DE MATERIALES DE CONSTRUCCIÓN EN LIMA METROPOLITANA, 2013 - 2014

(Nuevos soles)

Año / Mes	Ladrillos (Millar)		Fierro (Varilla x 9 mt)			Cemento	Hormigón	P. chancada	A. gruesa
	Techo 1/	King kong	1/2"	3/8"	5/8"	(Bolsa 42,5kg)	(M ³)	1/2" (M ³)	(M ³)
2013									
Febrero	2 032,3	670,0	24,4	13,9	37,8	18,2	44,3	57,8	44,8
Marzo	2 071,2	681,4	24,5	13,9	37,9	18,3	44,7	58,8	45,1
Abril	2 097,2	684,3	24,6	14,0	38,1	18,2	44,5	58,8	44,9
Mayo	2 104,5	682,9	24,9	14,2	38,6	18,2	44,8	58,8	45,0
Junio	2 109,0	686,7	25,8	14,6	39,9	18,3	44,9	58,9	45,0
Julio	2 127,9	691,1	25,8	14,7	40,0	18,3	45,5	59,0	45,4
Agosto	2 121,2	688,8	26,1	14,8	40,4	18,2	45,5	59,0	45,5
Setiembre	2 117,6	691,7	26,1	14,8	40,3	18,2	45,7	59,1	45,7
Octubre	2 120,5	684,1	26,1	14,9	40,6	18,2	46,2	59,6	46,4
Noviembre	2 115,8	682,1	26,1	14,8	40,6	18,2	46,0	58,8	45,8
Diciembre	2 103,2	680,8	26,2	14,9	40,6	18,2	45,8	58,6	45,7
2014									
Enero	2 091,8	682,1	26,1	14,8	40,4	18,3	45,3	58,3	45,6
Febrero	2 087,2	682,4	26,2	14,8	40,6	18,3	46,0	58,9	46,4
Marzo	2 085,5	678,7	26,2	14,8	40,5	18,3	46,5	59,3	46,2
Abril	2 081,7	678,8	26,2	14,8	40,4	18,3	47,1	59,3	46,3
Mayo	2 089,3	679,3	26,2	14,8	40,5	18,3	47,5	59,0	46,7

1/ Ladrillo techo hueco 15.

Fuente: INSTITUTO NACIONAL DE ESTADÍSTICA E INFORMÁTICA (INEI).

III. FINANZAS PÚBLICAS



Para el mes de noviembre la recaudación tributaria de los principales impuestos sumó S/. 4 863,3 millones lo que significó un incremento del 1% aprox. respecto de similar periodo del 2013; para este mes el Imp. General a las Ventas se situó en S/. 2 528,9 millones, el Impuesto Selectivo al Consumo en S/. 300,2 millones y los Tributos Aduaneros en S/. 2 039,2 millones. Para el mes de noviembre el resultado primario fue de S/. 2 337 millones.

RECAUDACIÓN DEL IMPUESTO GENERAL A LAS VENTAS, IMPUESTO SELECTIVO AL CONSUMO Y TRIBUTOS ADUANEROS, 2014

(Millones de nuevos soles)

Año / Mes	Impuesto General a las Ventas	Impuesto Selectivo al Consumo	Tributos Aduaneros
2014	28 731,9	3 751,8	24 993,3
Mayo	2 304,5	297,0	2 003,6
Junio	2 222,2	363,7	1 981,6
Julio	2 216,9	276,5	2 186,8
Agosto	2 391,1	319,5	2 115,6
Setiembre	2 353,2	298,7	2 157,1
Octubre	2 430,2	319,3	2 210,9
Noviembre	2 366,9	313,1	2 052,0
Diciembre	2 528,9	300,2	2 039,2

Fuente: SUPERINTENDENCIA NACIONAL DE ADMINISTRACIÓN TRIBUTARIA (SUNAT) - "Nota Tributaria".

Recaudación IGV, ISC y Tributos Aduaneros

(Millones de Nuevos Soles)

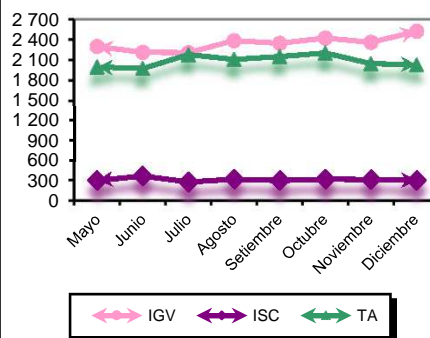

OPERACIONES DEL GOBIERNO CENTRAL, 2014

(Millones de nuevos soles)

	2014						
	Jun	Jul	Ago	Set	Oct	Nov	Dic
I. Resultado primario (A-B+C)	-1 793	-3 506	884	993	-84	2 337	-8 682
A. Ingresos Corrientes	8 100	8 345	8 901	8 727	8 526	9 967	9 091
a. Ingresos Tributarios	6 934	7 145	7 726	7 613	7 617	8 939	7 938
b. Ingresos No Tributarios	1 166	1 200	1 175	1 114	909	1 027	1 152
B. Gastos No Financieros	9 918	11 915	8 084	7 762	8 636	7 866	17 801
a. Gastos Corrientes	8 035	7 443	6 528	5 746	6 474	6 257	12 538
b. Gastos de Capital	1 883	4 471	1 555	2 017	2 163	1 608	5 263
C. Ingresos de Capital	25	64	67	28	27	236	28
II. Intereses	89	353	1 162	368	636	581	114
1. Deuda Interna	36	69	1 109	104	62	131	63
2. Deuda Externa	53	285	53	263	574	450	51
III. Resultado Económico (I-II)	-1 882	-3 860	-278	626	-720	1 756	-8 796

Fuente: BANCO CENTRAL DE RESERVA DEL PERÚ (BCRP) - "Nota Semanal".

OPERACIONES DEL GOBIERNO CENTRAL, 2014

(Millones de Nuevos Soles)

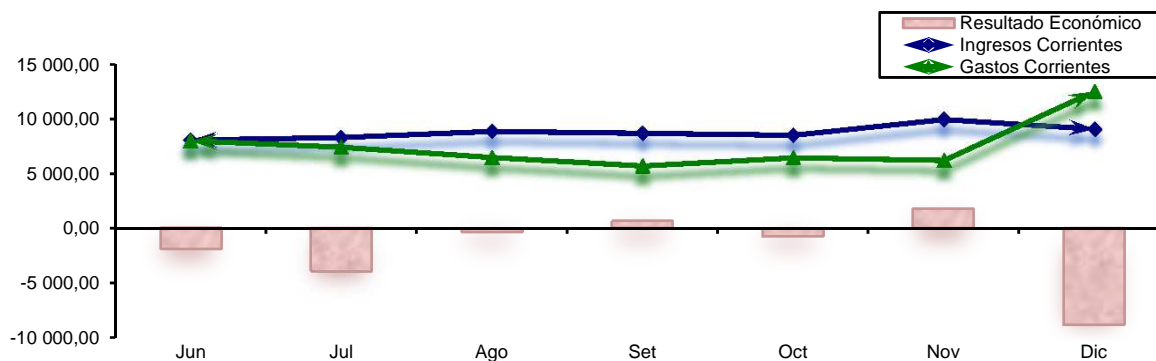

Fuente: BANCO CENTRAL DE RESERVA DEL PERÚ

IV. SISTEMA FINANCIERO



La BVL presentó para el mes de enero un descenso en sus niveles de rentab. mensual, para el IGBVL fue de -0,93%, y para el ISBVL fue de -0,85%. En tanto su variación anual presentó una fuerte caída en el IGBVL -8,46%). Para este mes la tasa de interés activa se situó en 16,15%, ligeramente sup. a la tasa del mes anterior.

BOLSA DE VALORES DE LIMA (BVL) - ÍNDICES DE COTIZACIONES

(Base 30/12/10 = 100)

Bolsa de Valores	Al 02 de febrero del 2015		
	Índice	Var. Mes %	Var. Anual %
INDICE GENERAL B.V.L.	13 542,85	-0,93	-8,46
INDICE SELECTIVO B.V.L.	18 848,41	-0,85	-6,99

Fuente: BOLSA DE VALORES DE LIMA.

TASAS DE INTERÉS PROMEDIO DE MERCADO AL 02 DE FEBRERO DEL 2015

Tasa	Valor	Moneda Nacional	Moneda Extranjera
Tasa Activa Promedio de Mercado		M/N	M/E
Moneda Nacional (TAMN)	16,15%	Tasa	2,23%
Factor Acumulado	2384,74852	Factor Acumulado - Efectiva	6,78992
		Factor Acumulado - Laboral	1,84084
Moneda Extranjera (TAMEX)	7,67%		
Factor Acumulado	16,23954		
Tasa Interbancaria M/N	3,25%	Tasa Promedio por tipo de Crédito 1/	
Tasa Interbancaria M/E	0,20%	Sistema Bancario	
		Grandes empresas	6,55%
		A Microempresas	32,33%
		Consumo	42,13%
		Hipotecario	8,95%
Tasa Pasiva Promedio de Mercado			
Moneda Nacional (TIPMN)	2,27%		
Moneda Extranjera (TIPMEX)	0,40%		
Tasa Promedio de Mercado 1/		Tasa Promedio por tipo de Depósito 1/	
Activa MN - FTAMN	18,14%	Sistema Bancario	
Activa ME - FTAMEX	7,21%	Ahorros	0,38%
Pasiva MN - FTIPMN	2,72%	Plazo	3,65%
Pasiva ME - FTIPMEX	0,26%	CTS	3,83%

1/ Tasas promedio correspondiente a los últimos 30 días.
Fuente: SUPERINTENDENCIA DE BANCA Y SEGUROS (SBS).

MN: Moneda Nacional.
ME: Moneda Extranjera.

TASAS DE INTERÉS PROMEDIO ACTIVAS DE LAS OPERACIONES EN MONEDA EXTRANJERA

(Al 30 de diciembre del 2014)

Empresa	Grandes empresas		A Micro empresas		Consumo		Hipotecario
	Préstamos 31-90 días	Dcctos. y préstamos más 360 días	Sobre- giros	Dcctos. y préstamos más 360 días	Tarjeta de crédito	Préstamos más 360 días	
B. Continental	3,87	3,58	34,44	11,7	33,05	11,97	7,59
B. de Comercio	12	-	30	-	34,02	-	-
B. de Crédito del Perú	5	6,82	22,98	8,77	29,42	10,8	7,45
B. Financiero	7,62	-	69,31	-	100,35	13,47	-
B. Inter. de Finanzas	8,11	10,36	-	17,00	30	13,89	-
Scotiabank Perú S.A.A.	4,39	3,44	28,36	14,6	29,21	9,71	7,7
Citibank	3,48	-	-	-	27,18	12,92	-
Interbank	4,45	5,12	-	17,36	42,88	13,07	7,45
Mibanco	-	-	-	17,33	-	40	13,19
HSBC Bank Perú	7,67	7,55	-	-	36,8	-	7,42
Falabella Perú S.A.	-	-	-	-	-	-	-
Santander Perú S.A.	-	-	-	-	-	-	-
Banco Ripley S.A.	-	-	-	-	-	-	-

Nota: Tasas promedio correspondiente a los últimos 30 días.

CRÉDITOS DE COMERCIALES: Créditos directos o indirectos otorgados a personas naturales o jurídicas destinados al financiamiento de la producción y comercialización de bienes y servicio. Son considerados comerciales si el endeudamiento con el sistema financiero excede los US\$ 30 000.

CRÉDITOS A LA MICROEMPRESA: Créditos directos o indirectos otorgados a personas naturales o jurídicas destinados al financiamiento de la producción, comercio o prestación de servicios. Son considerados microcréditos si el endeudamiento con el sistema financiero no excede los USA 30 000.

CRÉDITO DE CONSUMO: Créditos que se otorgan a personas naturales con la finalidad de pagar bienes, servicios, o gastos no relacionados con una actividad empresarial.

HIPOTECARIOS PARA VIVIENDA: Créditos destinados a personas naturales para la adquisición, construcción, remodelación, ampliación y subdivisión de vivienda propia.

Fuente: SUPERINTENDENCIA DE BANCA Y SEGUROS (SBS).

TASAS DE INTERÉS INTERNACIONALES, 2014 - 2015

(Promedio mensual)

Mes	Libor % 1/				Prime rate
	1 mes	3 meses	6 meses	1 año	
2014					
Julio	0,16	0,24	0,33	0,58	3,25
Agosto	0,16	0,23	0,33	0,56	3,25
Setiembre	0,15	0,23	0,32	0,57	3,25
Octubre	0,16	0,23	0,33	0,56	3,25
Noviembre	0,15	0,23	0,33	0,56	3,25
Diciembre	0,17	0,26	0,36	0,55	3,25
2015					
Enero	0,17	0,25	0,37	0,62	3,25

1/ Activa expresado en términos anuales.

LIBOR: Tasa de interés de oferta interbancaria de Londres. Es la tasa de interés ofrecida sobre los depósitos en los bancos comerciales que operan en el mercado de euromonedas de Londres. La tasa LIBOR a tres y seis meses para los depósitos en dólares de E.E.UU. es la más utilizada como base para los créditos de euromonedas de consorcios bancarios.

PRIME RATE: Tasa de interés activa preferencial que un banco de los Estados Unidos de América cobra a sus mejores clientes. La tasa Prime Rate tiende a estandarizarse en toda la banca cuando un banco grande la modifica.

Fuente: SUPERINTENDENCIA DE BANCA Y SEGUROS (SBS).

V. SECTOR EXTERNO



La Balanza Comercial en el mes de diciembre registró un superávit de 142 millones de dólares. Se registró export. no tradicionales por 1 086 mill.US\$ y las export. tradicionales ascendieron a 2 148 mill.US\$. Con ello las export. sumaron 3 241 mill.US\$, cifra superior en 195 mill.US\$ respecto al mes previo. Por otro lado, el nivel de importaciones fueron de 3 099 mill.US\$, cifra inferior en 153 mill.US\$ respecto al mes de noviembre.

TIPO DE CAMBIO, 2014 - 2015

(Nuevos soles por dólar)

Año / Mes	Promedio del período						Fin de período					
	Bancario 1/			Informal 2/			Bancario 1/			Informal 2/		
	Compra	Venta	Prom.	Compra	Venta	Prom.	Compra	Venta	Prom.	Compra	Venta	Prom.
2014												
Enero	2,81	2,81	2,81	2,81	2,81	2,81	2,82	2,82	2,82	2,82	2,83	2,82
Febrero	2,81	2,81	2,81	2,82	2,82	2,82	2,80	2,80	2,80	2,81	2,81	2,81
Marzo	2,81	2,81	2,81	2,81	2,81	2,81	2,81	2,81	2,81	2,81	2,81	2,81
Abril	2,79	2,80	2,79	2,80	2,80	2,80	2,81	2,81	2,81	2,80	2,80	2,80
Mayo	2,79	2,79	2,79	2,79	2,79	2,79	2,76	2,77	2,77	2,78	2,78	2,78
Junio	2,79	2,80	2,79	2,79	2,79	2,79	2,80	2,80	2,80	2,79	2,79	2,79
Julio	2,79	2,79	2,79	2,79	2,79	2,79	2,80	2,80	2,80	2,79	2,79	2,79
Agosto	2,81	2,82	2,81	2,81	2,81	2,81	2,84	2,85	2,84	2,83	2,84	2,84
Setiembre	2,86	2,86	2,86	2,86	2,86	2,86	2,89	2,89	2,89	2,90	2,90	2,90
Octubre	2,90	2,91	2,91	2,91	2,91	2,91	2,92	2,92	2,92	2,92	2,92	2,92
Noviembre	2,92	2,93	2,93	2,93	2,93	2,93	2,92	2,92	2,92	2,92	2,92	2,92
Diciembre	2,96	2,96	2,96	2,96	2,96	2,96	2,98	2,99	2,99	2,99	2,99	2,99
2015												
Enero	3,00	3,00	3,00	3,01	3,01	3,01	3,02	3,02	3,02	3,03	3,03	3,03

1/ Corresponde a la cotización del mercado libre publicado por la SBS. 2/ Tipo de cambio del mercado informal calculado en base a observaciones propias.
Fuente: BANCO CENTRAL DE RESERVA DEL PERÚ (BCRP) - "Nota Semanal".

TIPO DE CAMBIO DE LAS PRINCIPALES MONEDAS, 2013 - 2014 a/

(Datos promedio de período, unidades monetarias por US\$)

Año / Mes	Euro 1/	Yen	Real Brasileño	Libra Esterlina 1/	Peso Chileno	Peso Colombiano	Peso Mexicano	Yuan Chino
2014								
Enero	1,36	103,88	2,38	1,65	538	1 964	13,21	6,05
Febrero	1,37	102,12	2,38	1,66	555	2 040	13,29	6,08
Marzo	1,38	102,36	2,33	1,66	564	2 017	13,20	6,17
Abril	1,38	102,52	2,23	1,67	556	1 937	13,06	6,23
Mayo	1,37	101,84	2,22	1,68	555	1 915	12,93	6,24
Junio	1,36	102,07	2,23	1,69	553	1 887	12,99	6,23
Julio	1,35	101,76	2,22	1,71	559	1 858	12,99	6,20
Agosto	1,33	102,98	2,27	1,67	580	1 901	13,14	6,15
Setiembre	1,29	107,45	2,34	1,63	595	1 979	13,25	6,14
Octubre	1,27	108,02	2,45	1,61	588	2 049	13,48	6,13
Noviembre	1,25	116,40	2,55	1,58	595	2 135	13,63	6,13
Diciembre	1,23	119,43	2,65	1,56	613	2 350	14,54	6,19
2015								
Enero	1,19	119,52	2,70	1,52	616	2 419	14,89	6,21

a/ Promedio compra - venta.

1/ Dólar por unidad monetaria en el caso del Euro y la Libra Esterlina.

Fuente: BANCO CENTRAL DE RESERVA DEL PERÚ (BCRP) - "Nota Semanal".

BALANZA COMERCIAL, 2014

(Millones de dólares FOB)

	2014						
	Jun	Jul	Ago	Set	Oct	Nov	Dic
Balanza Comercial	-159,08	-302,37	-75,07	-105,36	-305,70	-205,88	141,82
Exportaciones	3 137,21	3 272,37	3 517,55	3 273,31	3 254,47	3 045,72	3 240,57
Importaciones	3 296,29	3 574,74	3 592,62	3 378,67	3 560,17	3 251,59	3 098,75

Fuente: BANCO CENTRAL DE RESERVA DEL PERÚ (BCRP) - "Nota Semanal".

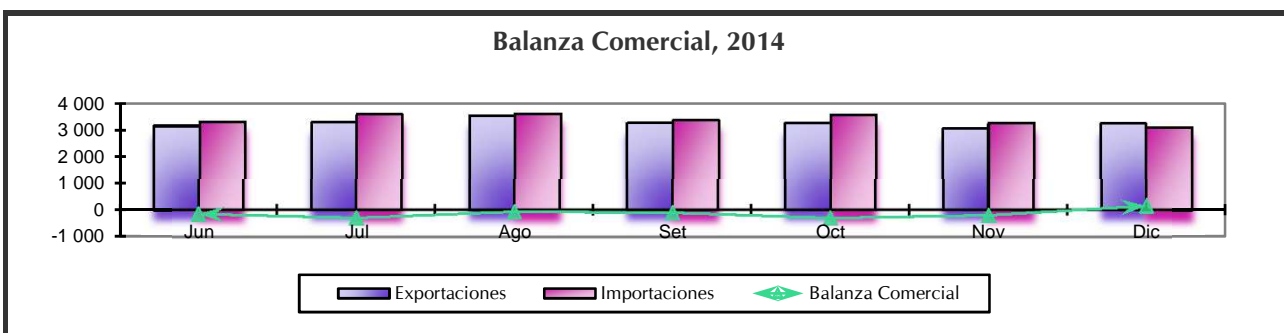

EXPORTACIONES FOB, SEGÚN SECTOR ECONÓMICO, 2014

(Millones de dólares)

Sector Económico	2014							
	May	Jun	Jul	Ago	Set	Oct	Nov	Dic
TOTAL	3 024,91	3 137,21	3 272,37	3 517,55	3 273,31	3 254,47	3 045,72	3 240,57
Tradicionales	2 090,53	2 176,71	2 289,27	2 519,54	2 315,85	2 233,28	1 996,25	2 147,64
Mineros	1 604,64	1 485,28	1 608,02	1 858,26	1 701,75	1 712,77	1 453,16	1 702,82
Petróleo y derivados	383,91	461,16	412,00	373,60	393,87	327,39	322,12	272,40
Agrícolas	24,15	55,31	84,62	123,53	130,67	134,10	103,80	81,25
Pesqueros	77,83	174,97	184,63	164,16	89,56	59,02	117,17	91,16
No tradicionales	920,97	944,32	972,33	982,65	945,25	1 011,03	1 040,62	1 086,10
Agropecuarios	305,82	331,85	369,22	333,39	332,49	362,83	445,40	473,31
Textiles	160,37	157,59	154,46	157,74	151,87	154,55	132,93	132,64
Pesqueros	100,40	86,74	83,64	91,20	89,53	88,29	81,79	105,18
Metal-mecánicos	34,93	36,70	41,19	59,63	42,09	69,94	54,69	49,61
Químicos	124,25	134,29	122,18	133,27	125,21	131,13	126,10	122,95
Sidero-metalúrgicos	94,28	94,97	105,30	93,77	99,97	96,49	87,62	97,58
Minerales no metálicos	49,72	58,01	54,20	62,99	48,07	58,86	61,25	57,59
Otros 1/	51,20	44,18	42,12	50,66	56,03	48,95	50,86	47,25
Otros 2/	13,41	16,17	10,77	15,35	12,21	10,16	8,84	6,82

1/ Incluye maderas y papeles, pieles, cueros y artesanías principalmente.

2/ Comprende venta de combust. y alimentos a naves extranjeras y reparación de bienes de capital.

Fuente: BANCO CENTRAL DE RESERVA DEL PERÚ (BCRP) - "Nota Semanal".

IMPORTACIÓN DE BIENES POR USO O DESTINO ECONÓMICO, 2014

(Millones de dólares CIF)

Año / Mes	Bienes de Consumo	Materias Primas y Produc. Intermedios	Bienes de Capital
2014	9 027,30	21 043,04	12 120,83
Mayo	746,52	1 818,40	1 041,56
Junio	679,31	1 671,23	1 052,31
Julio	737,60	1 943,81	1 034,93
Agosto	774,93	1 917,30	1 004,07
Set.	781,10	1 755,65	970,52
Octubre	837,01	1 826,03	1 017,20
Nov.	841,01	1 559,98	951,65
Diciembre	733,85	1 560,34	911,32

Fuente: SUPERINTENDENCIA NACIONAL DE ADMINISTRACIÓN TRIBUTARIA (SUNAT).

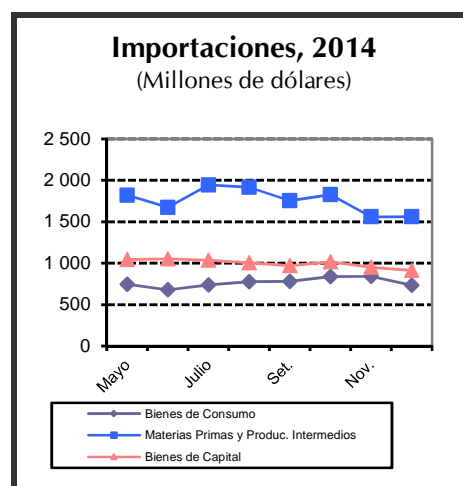

IMPORTACIÓN TOTAL SEGÚN CUODE

(Millones de dólares CIF)

CUODE	Acum. Diciembre			CUODE	Acum. Diciembre		
	2013	2014	Var. %		2013	2014	Var. %
TOTAL	43 289,9	42 191,2	-2,5				
BIENES DE CONSUMO	8 945,0	9 027,3	0,9	BIENES DE CAPITAL	14 486,9	13 665,8	-5,7
Bienes de consumo no duradero	4 545,3	4 713,7	3,7	Materiales de construcción	1 615,7	1 580,5	-2,2
Bienes de consumo duradero	4 399,8	4 313,6	-2,0	Materiales para la agricultura	137,4	148,6	8,1
BIENES INTERMEDIOS	19 839,5	19 462,6	-1,9	Materiales para la industria	8 785,9	9 149,0	4,1
Combustibles	6 671,9	5 955,2	-10,7	Equipos de transporte	3 947,9	2 787,8	-29,4
Materias primas para agricultura	1 347,7	1 455,3	8,0	DIVERSOS	18,4	35,5	92,7
Materias primas para industria	11 819,9	12 052,1	2,0				

CUODE: Clasificación por Uso o Destino Económico.

Nota: Se Excluyen de las cifras las Donaciones y el Servicio Diplomático.

Fuente: SUPERINTENDENCIA NACIONAL DE ADMINISTRACIÓN TRIBUTARIA (SUNAT).

VI. EMPLEO



De cada 100 personas que integran la PEA en Lima Metropolitana, 94 están ocupados: 62 adecuadamente empleados y 32 subempleados (10 subempleados por horas, y 22 subempleados por ingresos). Asimismo, 6 de cada 100 personas que integran la PEA están desocupados, es decir, no trabajaron por lo menos una hora durante la semana de referencia de la encuesta, pero buscaron activamente algún trabajo.

EMPLEO MENSUAL EN LIMA METROPOLITANA, 2014

(Miles de personas)

Variables	2014									
	Abr	May	Jun	Jul	Ago	Set	Oct	Nov	Dic	
PEA 1/	4 850	4 848	4 994	4 869	4 927	4 883	5 009	5 002	4 904	
PEA DESOCUPADA	265	271	297	275	299	249	295	262	271	
PEA OCUPADA 2/	4 585	4 577	4 697	4 594	4 629	4 634	4 714	4 740	4 634	
TASA DE DESEMPLEO (%)	5,5	5,6	5,9	5,6	6,1	5,1	5,9	5,2	5,5	
Por género										
Masculino	5,0	4,3	5,9	4,8	4,8	3,9	5,9	4,5	4,5	
Femenino	6,1	7,1	6,0	6,7	7,5	6,5	5,8	6,1	6,7	
Coefficiente de ocupación 3/	63,7	63,5	65,2	63,7	64,0	64,0	65,0	65,3	63,7	
Ingreso Mensual 4/	1 512	1 507	1 578	1 581	1 561	1 601	1 624	1 583	1 606	

1/ Los datos corresponden a la Encuesta Permanente de Empleo en Lima Metropolitana.

2/ Se define como ocupados (PEA ocupada) a aquellas personas (de 14 años y más) que, en la semana de referencia, se encontraban: i) trabajando. ii) no trabajaron pero tenían trabajo.

3/ Ratio de Población Ocupada (PEA Ocupada) y Población en Edad de Trabajar (PET).

4/ Nuevos soles. Promedio del ingreso total mensual (monetario y en especie), proveniente de la ocupación principal y secundaria.

Fuente: INSTITUTO NACIONAL DE ESTADÍSTICA E INFORMÁTICA (INEI). "Encuesta Permanente de Empleo".

Tasa de Desempleo, 2014 (Porcentaje)

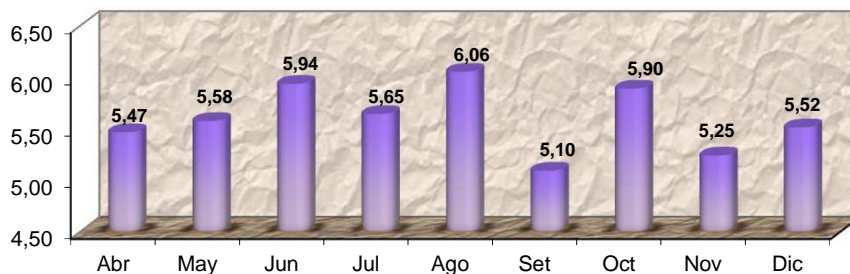

TASAS DE OCUPACIÓN Y DESEMPLEO EN LIMA METROPOLITANA 1/

(Porcentaje)

Niveles de empleo	Set - Oct	Oct - Nov	Sexo / grupos de edad	Set - Oct	Oct - Nov
	Nov 14	Dic 14		Nov 14	Dic 14
TOTAL PEA	100,0	100,0			
I. PEA OCUPADA	94,6	94,4	II. PEA DESOCUPADA	5,4	5,6
Adecuadamente empleada	63,0	62,6	Hombre	4,8	5,0
Subempleado	31,6	31,9	Mujer	6,2	6,2
Subempleo por horas (visible)	9,0	9,8	Grupos de edad		
Subempleo por ingresos (invisible)	22,6	22,1	De 14 a 24 años	13,5	14,1
			De 14 a 24 años	3,7	3,7
			De 14 a 24 años	2,0	2,2

1/ Trimestre móvil.

Fuente: INSTITUTO NACIONAL DE ESTADÍSTICA E INFORMÁTICA (INEI). "Encuesta Permanente de Empleo".

VII. MEDIO AMBIENTE



En el mes de noviembre, la concentración prom. de hierro (Fe) en el río Rímac fue de 0,60 mg/l, disminuyendo en un 33,3% respecto al prom. reportado en igual mes del año anterior (0,90mg/l). La concentración prom. de plomo (Pb) se situó en 0,013 mg/l, disminuyendo en un 56,7% respecto del 2013. La producción de agua en Lima Metropolitana para el mes de noviembre alcanzó 56 738 miles de m³, representando un incremento de 3,1% de volumen observado en el mismo mes del 2013.

CONCENTRACIÓN PROMEDIO DE HIERRO TOTAL (Fe) EN EL RÍO RÍMAC, 2011 - 2014

(Miligramos por litro)

Mes	2011	2012	2013	2014	Variación %	
					2014/2013	Rpto al mes ant.
Enero	6,1800	2,4500	3,6100	3,1400	-13,0	76,4
Febrero	15,8500	35,1800	20,7700	2,2600	89,1	-28,0
Marzo	6,6300	11,1200	39,9600	14,7600	-63,1	553,0973
Abril	11,1000	7,9400	5,4600	0,7500	-86,3	-94,9
Mayo	0,2700	0,6400	0,6300	0,5200	-17,5	-30,7
Junio	0,7400	0,4600	0,4000	0,6400	60,0	23,1
Julio	0,4000	0,3900	0,3800	0,6400	68,4	0,0
Agosto	1,3800	0,3800	0,3200	0,4600	43,8	-28,1
Setiembre	0,9800	0,4300	0,2000	0,4600	130,0	0,0
Octubre	0,7600	0,7000	0,4800	0,4600	-4,2	4,3
Noviembre	0,4900	0,6000	0,9000	0,6000	-33,3	30,4
Diciembre	3,0600	5,5000	1,7800			

Fuente: SERVICIO DE AGUA POTABLE Y ALCANTARILLADO DE LIMA (SEDAPAL).

CONCENTRACIÓN PROMEDIO DE PLOMO (Pb) EN EL RÍO RÍMAC, 2011 - 2014

(Miligramos por litro)

Mes	2011	2012	2013	2014	Variación %	
					2014/2013	Rpto al mes ant.
Enero	0,0710	0,0360	0,0490	0,0600	22,4	100,0
Febrero	0,0860	0,2860	0,2000	0,0320	-84,0	-46,7
Marzo	0,0420	0,0640	0,1430	0,4700	228,7	1368,75
Abril	0,0430	0,0580	0,1160	0,0320	-72,4	-93,1915
Mayo	0,0120	0,0200	0,0210	0,0130	-38,1	-59,4
Junio	0,0220	0,0160	0,0310	0,0180	-41,9	38,5
Julio	0,0100	0,0120	0,0100	0,0160	60,0	-11,1
Agosto	0,0220	0,0150	0,0120	0,0250	108,3	56,3
Setiembre	0,0200	0,0170	0,0090	0,0120	33,3	-52,0
Octubre	0,0160	0,0130	0,0150	0,0100	-33,3	25,0
Noviembre	0,0120	0,1100	0,0300	0,0130	-56,7	30,0
Diciembre	0,0400	0,0550	0,0300			

Fuente: SERVICIO DE AGUA POTABLE Y ALCANTARILLADO DE LIMA (SEDAPAL).

CONCENTRACIÓN PROMEDIO DE HIERRO Y PLOMO EN EL RIO RIMAC, 2013 - 2014

(Miligramos por litro)

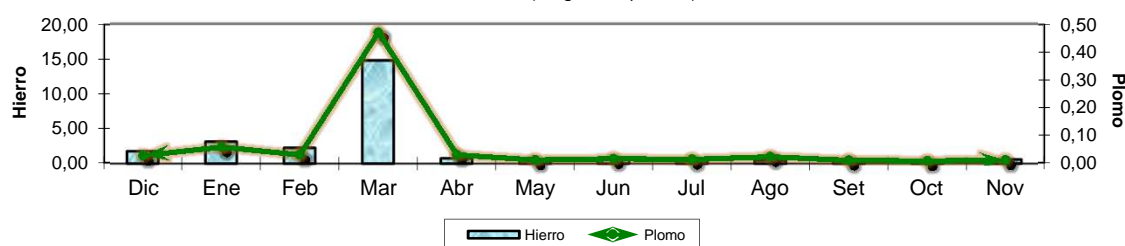

PRODUCCIÓN DE AGUA POTABLE A NIVEL NACIONAL Y LIMA METROPOLITANA, 2013 - 2014

(Miles de m³)

Mes	Nacional		Lima Metropolitana		Variación %	
	2013	2014	2013	2014	2014/2013	Rpto al mes ant.
Enero	102 826,2	104 615,0	60 356,9	60 676,0	0,5	2,5
Febrero	95 675,2	97 485,0	55 834,3	55 927,0	0,1	-7,8
Marzo	104 251,2	106 057,0	61 380,8	61 369,0	0,0	9,7
Abril	100 849,7	101 528,0	58 299,8	58 266,0	-0,1	-5,1
Mayo	100 791,4	102 503,0	57 509,2	57 936,0	0,7	-0,6
Junio	96 099,7	...	53 783,9	54 950,0	2,2	-5,2
Julio	97 004,2	98 972,0	54 471,0	54 875,0	0,7	-0,14
Agosto	96 679,0	...	54 422,4	55 211,0	1,4	0,6
Setiembre	95 486,0	97 129,0	53 749,0	54 182,0	0,8	-1,9
Octubre	98 813,0	100 204,0	55 882,4	57 258,0	2,5	5,7
Noviembre	98 322,0	...	55 028,0	56 738,0	3,1	-0,9
Diciembre	101 029,0	...	59 223,0

Fuente: SERVICIO DE AGUA POTABLE Y ALCANTARILLADO DE LIMA (SEDAPAL).