

Índice

RADIOGRAFÍA SECTORIAL

I. INDICADORES DE PRODUCCIÓN

Índice mensual de la producción nacional, 2016 - 2017
 PBI, según sector económico, 2017
 IVF de la Producción Manufacturera, 2016 - 2017
 Prod. Manufacturera, según Ramas de Activ., 2016 - 2017

II. PRECIOS

Índice y Variac. Precios - Lima Metropolitana, enero 2018
 IPC de Lima Metropol., por Grandes Grupos de Consumo, 2017 - 2018
 Variación del IPC de Lima Metropolitana, por Grandes Grupos de Consumo, 2017 - 2018
 Variac. % del IPC de Principales Ciudades, 2017 - 2018
 Evolución del IP al por Mayor, por Origen del Producto y Sector Económico, 2017 - 2018
 Evolución del IP de Maquinaria y Equipo, 2017 - 2018
 Evoluc. del IP Prom. de Mat. de Construcción, 2017 - 2018
 Variación % de precios con mayor influencia en el IPC

III. FINANZAS PÚBLICAS

Recaudación del IGV, ISC y Tributos Aduaneros, 2017
 Operaciones del Gobierno Central, 2017

IV. SISTEMA FINANCIERO

Bolsa de Valores de Lima - Índice de Cotizaciones
 Tasas de Interés Promedio de Mercado al 01-02-2018
 Tasas de Interés Promedio Activas de las Operaciones en Moneda Extranjera
 Tasas de Interés Internacional, 2017 - 2018

V. SECTOR EXTERNO

Tipo de Cambio, 2016 - 2017
 TC de las Principales Monedas Extranj., 2016 - 2017
 Balanza comercial, 2017
 Exportaciones FOB, según Sector Económico, 2016 - 2017
 Importación de Bienes por CUODE, 2017
 Importación total según CUODE

VI. EMPLEO

Empleo Mensual en Lima Metropolitana, 2017
 Tasas de ocupación y desempleo en Lima Metropolitana

VII. MEDIO AMBIENTE

Concentración de Hierro Total en el Río Rímac, 2014 - 2017
 Concentración de Plomo en el Río Rímac, 2014 - 2017
 Producción de agua potable a nivel nacional y Lima Metropolitana, 2015 - 2017

ÍNDICE DE COMPETITIVIDAD REGIONAL: LORETO

Loreto avanzó un puesto y dejó de ser la región menos competitiva. La mejora responde, principalmente, al incremento significativo de la cobertura hospitalaria. Según cifras del INEI, Loreto registró el aumento de 15 a 60 hospitales en el último año.

ÍNDICE DE COMPETITIVIDAD REGIONAL, 2014 - 2017

Pilar	2014		2015		2016		2017	
	Puesto 1/	Puntaje 2/	Puesto 1/	Puntaje 2/	Puesto 1/	Puntaje 2/	Puesto 1/	Puntaje 2/
TOTAL	24	2,9	24	3,4	24	3,0	23	3,0
Entorno económico	17	1,8	19	2,1	18	2,0	21	1,8
Infraestructura	24	1,4	24	1,6	24	1,6	24	1,8
Salud	23	3,1	24	3,0	24	3,0	17	3,9
Educación	23	1,8	23	2,3	24	1,5	24	1,3
Laboral	14	4,0	7	5,1	10	4,4	11	4,0
Instituciones	14	5,2	11	6,1	6	5,8	12	5,4

1/ Puesto que ocupa dentro del ranking de 24.

2/ Puntaje de 0 a 10.

Fuente: INSTITUTO PERUANO DE ECONOMÍA (IPE) - "Índice de Competitividad Regional, 2017".

CONSTRUCCIÓN

PRODUCTO BRUTO INTERNO

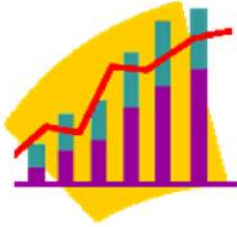

Para el mes de noviembre registró un aumento de 5,33% como resultado del mayor consumo interno de cemento en 4,07% y el incremento del avance físico de obras que registró un aumento de 9,60%.

El mayor consumo interno de cemento se sustentó en la inversión en obras del sector minero, de acceso a gas natural, edificaciones para oficinas, centros comerciales y condominios. El avance físico de obras fue impulsado en el ámbito del gobierno nacional en 34,13%, gobierno regional en 3,55% y del gobierno local en 1,35%.

Fuente: INEI.

NIVEL DE EMPLEO

El sector construcción en Lima Metropolitana, absorbió el 6,1% de los contratos presentados de mano de obra para el mes de noviembre. Por otro lado a nivel nacional este mes el sector no presente ninguna huelga.

Fuente: MINTRA.



RECAUDACIÓN TRIBUTARIA

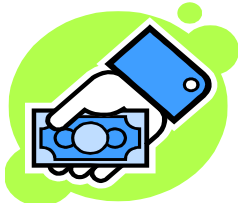

El sector de construcción en el mes de diciembre representa el 5,7% de la recaudación tributaria interna (S/. 8 151,0 millones de soles), y el 4,1% de los ingresos tributarios del gobierno central (S/. 11 169,9 millones de soles).

CRÉDITO EN EL SISTEMA FINANCIERO

Para el mes de noviembre el 1,95% de las coloc. del Sistema Financiero se dirigen a este sector (S/. 5 419 028 miles de soles), de este el 88,3% es explicado por la banca múltiple, el 7,08 % cajas municipales y el resto por empresas financieras, Cajas Rurales y Edpyme.



INVERSIONES

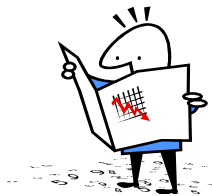

A diciembre del año 2016, el saldo de la inversión extranjera del sector Construcción representa el 1,52 % (382,6 millones de US\$). El principal país que invierte en este sector es Chile que representa el 21,4 % del total invertido en este sector, seguido por España el cual representa el 17,4% y Brasil con el 14,8 % de lo invertido.

Fuente: Proinversión.

I. PRODUCCIÓN



La producción nacional en el mes de noviembre de 2017 creció 1,78%, registrando 100 meses de crecimiento continuo. Este resultado es explicado por la evolución favorable de la mayoría de los sectores productivos, destacando el sector de Minería, Construcción, Telecomunicaciones, Transporte y Comercio; contrarrestado por los sectores de Pesca y Manufactura. En el período ene-nov. creció en 2,38% y durante los últimos doce meses, Dic.2016-Nov.2017, la activ. económica del país alcanzó un crec. de 2,47%.

ÍNDICE MENSUAL DE LA PRODUCCIÓN NACIONAL, 2016 - 2017

(Año Base 2007 = 100)

Año / Mes	Índice Mensual	Variación porcentual		
		Mensual 1/	Acumulada 2/	Anualizada 3/
2016				
Diciembre	176,59	3,25	3,90	3,90
2017				
Enero	151,00	4,95	4,95	4,13
Febrero	147,99	0,74	2,83	3,69
Marzo	156,08	0,97	2,18	3,45
Abril	157,60	0,28	1,68	3,24
Mayo	164,15	3,41	2,04	3,10
Junio	162,91	3,59	2,31	3,09
Julio	163,11	1,84	2,24	2,93
Agosto	163,24	2,49	2,27	2,66
Setiembre	164,87	3,18	2,38	2,55
Octubre	164,83	2,99	2,44	2,61
Noviembre	162,50	1,78	2,38	2,47

1/ Respecto a similar mes del año anterior (Nov. 2017 / Nov. 2016).

2/ Respecto a similar periodo del año anterior (Ene-Nov 2017/Ene-Nov 2016).

3/ Últimos 12 meses respecto a similar periodo anterior (Dic 2016-Nov 2017/ Dic 2015-Nov 2016).

Fuente: INSTITUTO NACIONAL DE ESTADÍSTICA E INFORMÁTICA (INEI).

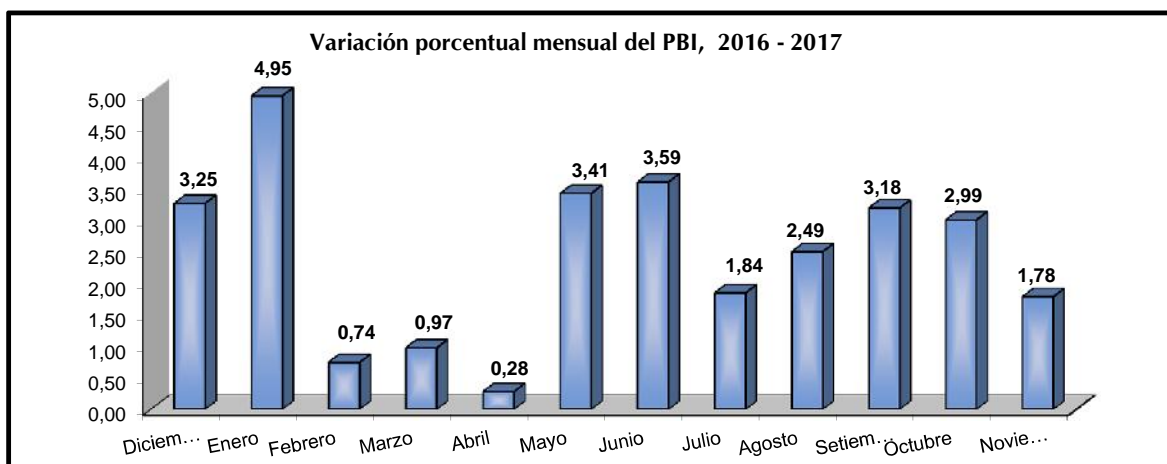

PRODUCTO BRUTO INTERNO, SEGÚN SECTOR ECONÓMICO, 2017

(Año base 2007 = 100)

Sector Económico	Ponderación 1/	Var. %		Var. Anualizada 3/	Sector Económico	Ponderación 1/	Var. %		Var. Anualizada 3/
		Oct	Nov				Oct	Nov	
PBI Global	100,00	2,99	1,78	2,47					
DI-Imp. a los productos	8,29	7,18	4,91	4,33					
Valor Agregado Bruto	91,71	2,62	1,50	2,31					
Agropecuaria	5,97	-2,55	0,89	1,27	Transporte, Almac., Correo y Mensajería	4,97	3,77	4,18	2,64
Pesca	0,74	-12,43	-45,64	23,09	Alojamiento y Restaurantes	2,86	1,00	1,53	1,26
Minería e Hidrocarburos	14,36	-1,50	3,62	3,13	Telecomun. y otros Serv. Información	2,66	9,26	6,95	7,85
Manufactura	16,52	1,64	-6,58	0,81	Financiero y Seguros	3,22	3,74	2,75	0,9
Electricidad, Gas y Agua	1,72	0,99	0,78	1,64	Servicios Prestados a Empresas	4,24	1,65	1,76	0,89
Construcción	5,10	14,25	5,33	0,57	Administración Pública, Defensa y otros	4,29	4,02	3,78	4,15
Comercio	10,18	1,37	1,74	0,98	Otros Servicios 2/	14,89	3,36	3,24	3,46

1/ Corresponde a la estructura del PBI año base 2007.

2/ Incluye Servicios inmobiliarios y Servicios Personales.

3/ Últimos 12 meses respecto a similar periodo anterior (Dic 2016-Nov 2017/ Dic 2015-Nov 2016).

Fuente: INSTITUTO NACIONAL DE ESTADÍSTICA E INFORMÁTICA (INEI).

ÍNDICE DEL VOLUMEN FÍSICO DE LA PRODUCCIÓN MANUFACTURERA, 2016 - 2017

(Año Base 2007 = 100)

Sector Económico	2016			2017								
	Dic	Ene	Feb	Mar	Abr	May	Jun	Jul	Ago	Set	Oct	Nov
Índice de Volumen Físico												
Fabril Total	84,1	88,7	86,0	87,5	85,5	95,0	97,0	90,9	89,5	87,3	88,7	82,9
Fabril No Primario	65,8	65,7	71,9	72,5	65,7	103,1	120,9	96,2	97,0	93,8	95,1	92,5
Fabril Primario	126,5	154,2	144,0	151,3	186,3	181,2	175,4	174,9	160,9	157,1	160,9	133,4
Variación %												
Fabril Total	6,4	5,4	-3,0	1,8	-2,3	11,1	2,0	-6,3	-1,5	-2,6	1,6	-6,6
Fabril No Primario	0,3	-0,2	9,5	0,7	-9,4	57,1	17,2	-20,4	0,8	-3,3	1,4	-2,8
Fabril Primario	22,9	21,9	-6,7	5,1	23,1	-2,7	-3,2	-0,3	-8,1	-2,3	2,4	-17,1

Nota: La variación porcentual para el 2016 es respecto al 2015 y para el 2017 respecto al 2016.

Fuente: MINISTERIO DE LA PRODUCCION - "Boletín Estadístico Mensual".

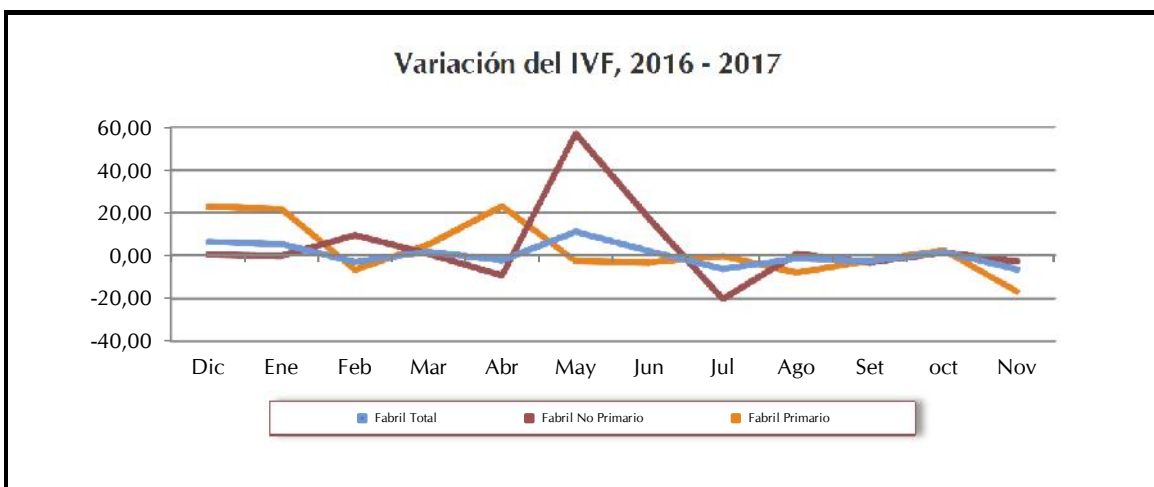

PRODUCCIÓN MANUFACTURERA, SEGÚN RAMAS DE ACTIVIDAD, 2014 - 2017 a/

(Año Base 2007 = 100)

Ramas de actividad	Año			2017 (Var.%)								
	2014	2015	2016	Abr	May	Jun	Jul	Ago	Set	Oct	Nov	
TOTAL	-3,6	-1,5	-1,6	-2,1	11,4	2,4	-5,5	-0,9	-2,6	1,6	-6,6	
Procesadores de Recursos Primarios	-9,3	1,8	-0,5	22,3	55,7	17,4	-18,0	-7,0	-2,8	2,9	-17,6	
Arroz pilado	-4,9	8,8	0,5	-32,9	-44,3	10,0	71,4	25,1	16,7	17,2	-17,8	
Azúcar	2,4918	-9,6	5,1	7,0	4,9	-28,2	-25,4	-1,1	5,4	15,1	5,8	
Productos cárnicos	7,2	5,8	4,4	4,1	-1,8	-1,1	2,3	3,0	6,2	5,3	5,7	
Harina y aceite de pescado	-52,0	53,0	-19,3	2 048,6	1 898,2	79,9	-72,3	-90,4	0,0	0,0	-98,6	
Conservas y prod. congelados de pescado	1,9	-17,4	-6,1	38,6	56,2	103,3	-19,5	-70,7	-76,1	-63,5	-26,0	
Refinación de metales no ferrosos	-5,1	-5,5	1,3	-4,3	-6,2	-2,7	-2,7	-3,0	-1,2	12,9	1,0	
Refinación de petróleo	3,3	0,4	5,3	15,6	2,5	20,6	-1,8	10,8	7,0	-3,0	3,8	
Manufactura No Primaria	-1,5	-2,6	-2,0	-8,9	-2,3	-2,8	0,2	1,2	-2,5	1,3	-2,6	
Alimentos y bebidas	1,8	0,0	0,2	-7,6	-0,2	-2,6	-5,3	-9,8	-4,3	0,3	0,6	
Textil, cuero y calzado	-6,7	-5,7	-4,4	-14,7	1,5	3,7	13,3	10,8	6,1	10,3	11,7	
Madera y muebles	-7,4	1,8	2,9	-0,4	1,8	-8,5	-34,5	-14,1	-19,5	-9,0	-20,6	
Industria de papel e imprenta	2,3	-5,9	-0,7	-12,0	-1,2	-3,9	6,3	14,6	2,4	4,9	-17,1	
Productos químicos, caucho y plásticos	1,5	-1,6	0,3	-13,4	-2,6	-6,3	-4,1	-6,5	-4,8	2,8	-1,3	
Minerales no metálicos	-0,3	-2,1	-0,1	-3,5	-2,2	2,3	1,0	3,3	2,5	-3,8	-1,3	
Industria del hierro y acero	5,5	-3,6	2,3	3,4	9,1	-7,3	10,0	-1,2	8,6	5,6	7,3	
Productos metálicos, maquinaria y equipo	-4,9	-3,9	-9,2	-7,9	3,5	4,6	12,4	23,4	-9,6	-4,5	-7,5	
Manufacturas diversas	-7,2	-6,0	-9,9	9,0	43,8	16,8	20,1	13,3	17,1	7,0	17,2	
Servicios industriales 2/	-4,6	-7,0	-2,6	23,9	-8,8	-6,4	15,1	14,6	-10,5	-11,0	-24,9	

a/ Variaciones porcentuales con respecto a similar periodo del año anterior anualizadas.

2/ Incluye servicios conexos.

Fuente: MINISTERIO DE LA PRODUCCIÓN - "Boletín Estadístico Mensual".

II. PRECIOS



El IPC en el mes de enero de 2018, registró un incremento de 0,13%, resultado que es menor al observado el pasado mes de dic (0,16%). La variación anual fue de 1,25%, correspondiente al periodo (Feb. 2017 - Ene.2018), con una tasa prom. mensual de 0,10%. El IPM registró un incremento de 0,26%; acumulando en los últimos doce meses una var. de -0,37%. El IPME registró una disminución de -0,49%, con una var. anual negativa de -2,97%. El IPMC en Ene. registró un aumento de 0,11%, acumulando en los últimos doce meses una tasa de 1,74%.

ÍNDICES Y VARIACIÓN DE PRECIOS - LIMA METROPOLITANA, ENERO 2018

Índice de Precios	Variación %		
	Ene	Ene - Ene 17	Feb. 17 - Ene. 18
Al Consumidor (IPC)	0,13	0,13	1,25
Al por Mayor (IPM) 1/	0,26	0,26	-0,37
Maquinaria y Equipo (IPME)	-0,49	-0,49	-2,97
Materiales de Construcción (IPMC)	0,11	0,11	1,74

1/ Nacional.

Fuente: INSTITUTO NACIONAL DE ESTADÍSTICA E INFORMÁTICA (INEI).

Variación de Precio en Lima Metropolitana,

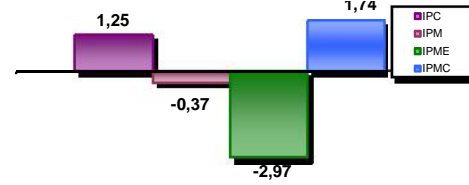

IPC LIMA METROPOLITANA, POR GRANDES GRUPOS DE CONSUMO, 2017 - 2018

(Base 2009 = 100)

Grupos de Consumo	2017						2018	Var. Acum. Ene - Ene.18
	Jul	Ago	Set	Oct	Nov	Dic	Ene	
Índice General	127,2	128,1	128,1	127,5	127,2	127,4	127,588	0,13
Alimentos y bebidas	127,2	128,5	128,2	126,6	125,7	125,5	125,98	0,34
Vestido y calzado	123,2	123,3	123,5	123,6	123,8	124,0	124,06	0,07
Alq. de viv., combust. y electricidad	124,3	127,4	127,6	127,8	128,9	129,7	130,34	0,50
Muebles y enseres	112,4	112,7	112,9	113,0	113,0	113,1	113,32	0,21
Cuidado y conserv. de Salud.	127,7	127,7	127,8	127,9	128,0	127,9	127,99	0,04
Transportes y comunicaciones	111,7	111,8	112,0	111,9	111,8	113,0	112,01	-0,84
Enseñanza y Cultura	130,8	130,9	130,9	130,9	131,0	131,0	131,12	0,07
Otros bienes y servicios	122,1	122,3	122,5	122,6	122,7	122,6	123,36	0,63

Fuente: INSTITUTO NACIONAL DE ESTADÍSTICA E INFORMÁTICA (INEI).

EVOLUCIÓN DEL IPC DE LIMA METROPOLITANA, POR GRANDES GRUPOS DE CONSUMO, 2017 - 2018

(Base 2009 = 100)

Grupos de Consumo	2017						2018	Var. Anual Feb.17-Ene.18
	Jul	Ago	Set	Oct	Nov	Dic	Ene	
Índice General	0,20	0,67	-0,02	-0,47	-0,20	0,16	0,13	1,25
Alimentos y bebidas	0,28	0,95	-0,22	-1,19	-0,74	-0,13	0,34	0,22
Vestido y calzado	0,18	0,12	0,12	0,13	0,13	0,16	0,07	1,50
Alq. de viv., combust. y electricidad	0,18	2,51	0,20	0,11	0,91	0,58	0,5	3,33
Muebles y enseres	0,12	0,29	0,15	0,04	0,07	0,04	0,21	1,53
Cuidado y conserv. de Salud.	0,02	0,01	0,08	0,02	0,10	-0,05	0,04	0,91
Transportes y comunicaciones	0,04	0,07	0,21	-0,11	-0,03	1,00	-0,84	-0,14
Enseñanza y Cultura	0,20	0,09	0,00	0,02	0,04	0,03	0,07	3,68
Otros bienes y servicios	0,19	0,16	0,12	0,10	0,04	-0,05	0,63	2,11

Fuente: INSTITUTO NACIONAL DE ESTADÍSTICA E INFORMÁTICA (INEI).

VARIACIÓN PORCENTUAL DEL IPC DE PRINCIPALES CIUDADES, 2017 - 2018

(Base Dic. 2011 = 100)

Ciudad	2017			2018	Ciudad	2017			2018
	Oct	Nov	Dic	Ene		Oct	Nov	Dic	Ene
Abancay	-0,23	0,06	0,07	0,5	Ica	-0,50	-0,43	0,18	0,48
Arequipa	-0,24	-0,04	0,12	0,03	Iquitos	-0,60	-0,28	-0,07	0,24
Ayacucho	0,15	-0,27	0,30	0,08	Lima	-0,47	-0,20	0,16	0,13
Cajamarca	-0,81	-0,49	0,07	0,03	Moquegua	-0,04	-0,12	-0,32	0,08
Cerro de Pasco	-0,47	-0,33	0,08	0,6	Moyobamba	-0,60	-0,19	-0,24	-0,13
Chachapoyas	-0,68	-0,12	0,48	-0,32	Piura	-0,55	-0,59	0,33	0,28
Chiclayo	-0,08	-0,44	-0,09	-0,08	Pucallpa	-0,18	-0,27	-0,44	0,52
Chimbote	-1,00	-0,31	0,05	0,51	Pto. Maldonado	-0,08	-0,06	0,16	0,52
Cusco	-0,17	0,06	-0,12	0,23	Puno	0,00	-0,05	0,07	0,26
Huancavelica	-0,33	-0,71	-0,43	0,86	Tacna	-0,18	0,24	0,37	0,36
Huancayo	-0,19	-0,21	0,23	0,06	Tarapoto	0,11	-0,28	0,07	-0,2
Huánuco	-0,38	-0,35	0,17	0,71	Trujillo	-1,17	0,03	0,13	0,69
Huaraz	-0,43	-0,54	0,37	0,27	Tumbes	-1,69	-0,29	0,56	0,44

Fuente: INSTITUTO NACIONAL DE ESTADÍSTICA E INFORMÁTICA (INEI).

EVOLUCIÓN DEL ÍNDICE DE PRECIOS AL POR MAYOR, POR ORIGEN DEL PROD. Y SECTOR ECONÓMICO, 2017 - 2018

Origen Producto y Sector Económico	2017							2018	Var. Anual Feb 17 - Ene 18
	Jun	Jul	Ago	Set	Oct	Nov	Dic	Ene	
Índice General	-0,13	-0,11	0,19	0,21	-0,07	-0,16	0,06	0,26	-0,37
Nacional	-0,21	-0,02	0,29	0,21	-0,23	-0,17	0,03	0,31	-0,06
Agropecuario	-1,49	0,57	0,39	0,35	-2,23	-1,58	-0,74	0,16	-5,43
Pesca	0,61	3,82	0,29	1,47	-4,33	-4,05	-1,63	1,40	7,18
Manufactura	0,02	-0,18	0,27	0,17	0,20	0,14	0,19	0,32	0,88
Importado	0,14	-0,40	-0,15	0,22	0,43	-0,14	0,16	0,08	-1,35
Agropecuario	1,53	0,94	-2,53	1,07	1,85	-1,04	-0,81	1,40	-0,76
Manufactura	0,06	-0,47	-0,02	0,18	0,36	-0,09	0,21	0,01	-1,38

Nota: El Índice de Precios al por Mayor tiene cobertura nacional.

Fuente: INSTITUTO NACIONAL DE ESTADÍSTICA E INFORMÁTICA (INEI).

EVOLUCIÓN DEL ÍNDICE DE PRECIOS DE MAQUINARIA Y EQUIPO, 2017 - 2018

Origen Producto y Sector Económico	2017							2018	Var. Anual Feb 17 - Ene 18
	Jun	Jul	Ago	Set	Oct	Nov	Dic	Ene	
Índice General	0,07	-0,71	-0,19	-0,07	0,39	-0,38	0,22	-0,49	-2,97
Nacional	-0,03	-0,22	-0,16	0,07	0,25	-0,08	0,53	-0,16	-1,27
Agricultura	0,17	-0,26	-0,13	-0,05	0,23	-0,19	0,03	-0,29	-1,09
Industria	-0,12	-0,27	-0,16	-0,05	0,31	-0,22	0,77	-0,09	-1,13
Transporte	0,10	-0,12	-0,19	0,33	0,16	-0,17	0,09	-0,25	-2,05
Otros	0,05	-0,21	-0,40	-0,01	0,07	1,56	0,43	-0,26	0,97
Importado	0,11	-0,90	-0,20	-0,13	0,44	-0,49	0,10	-0,61	-3,60
Agricultura	0,29	-2,32	-0,14	-0,09	0,82	-0,42	-0,03	-0,48	-2,40
Industria	0,16	-1,02	-0,26	-0,01	0,44	-0,53	0,07	-0,49	-3,23
Transporte	-0,01	-0,71	-0,11	-0,12	0,39	-0,45	0,18	-0,85	-4,40
Otros	0,31	-0,24	-0,21	-0,09	0,72	-0,27	-0,04	-0,47	-2,56

Fuente: INSTITUTO NACIONAL DE ESTADÍSTICA E INFORMÁTICA (INEI).

EVOLUCIÓN DEL ÍNDICE DE PRECIOS PROMEDIO DE MATERIALES DE CONSTRUCCIÓN, 2017 - 2018

Nivel de desagregación	2017							2018	Var. Anual Feb 17 - Ene 18
	Jun	Jul	Ago	Set	Oct	Nov	Dic	Ene	
Índice General	0,10	0,08	0,84	0,47	0,30	0,04	0,25	0,11	1,74
Maderas	0,22	0,69	0,81	-0,03	-0,16	0,51	0,45	0,15	2,66
Tubos y Acces. de Plásticos	0,20	0,16	0,04	0,09	0,71	0,15	-0,04	-0,06	1,86
Suministros Eléctricos	-0,14	0,25	0,31	0,69	1,15	0,55	0,32	0,12	3,39
Vidrios	0,08	-0,31	-0,12	-0,01	0,57	-0,24	0,05	-0,37	-1,62
Ladrillos	-0,12	-0,24	0,17	-0,35	-0,16	-0,31	0,05	0,00	-1,29
Mayólicas y Mosaicos	-0,92	-0,01	-0,38	0,20	0,09	0,30	-0,19	-0,11	-1,49
Aglomerantes	0,10	0,25	-0,17	0,07	-0,06	-0,13	-0,08	0,19	0,68
Agregados	-0,42	-0,23	0,10	0,18	0,09	-0,25	-0,07	-0,30	-0,36
Estructura de Concreto	-3,97	0,02	4,09	-0,05	0,00	-0,02	0,00	0,01	-0,02
Metálicos	3,26	-0,18	1,92	1,98	0,85	0,01	1,18	0,35	6,10

Fuente: INSTITUTO NACIONAL DE ESTADÍSTICA E INFORMÁTICA (INEI).

VARIACIÓN % DE PRECIOS CON MAYOR INFLUENCIA EN EL IPC DE LIMA METROPOLITANA

Producto	dic-17		Producto	ene-18	
	Var. %	Incidencia		Var. %	Incidencia
Pollo eviscerado	6,80	0,161	Papaya	43,50	0,087
Pasaje en taxi	3,90	0,083	Documentos adm.	16,30	0,041
Pasaje ómnibus interprov.	20,80	0,064	Tarifa electricidad	1,10	0,038
Tarifa electricidad	1,40	0,047	Pollo eviscerado	1,30	0,033
Mandarina	9,50	0,018	Mandarina	15,30	0,032
Limón	-33,60	-0,096	Pasaje en taxi	-4,00	-0,089
Huevos de gallina	-5,90	-0,034	Huevos de gallina	-7,80	-0,042
Azúcar rubia	-3,60	-0,021	Pasaje ómnibus interprov.	-10,60	-0,039
Cebolla de cabeza	-6,60	-0,020	Palta fuerte	-14,40	-0,024
Bonito	-9,70	-0,020	Limón	-12,20	-0,023

Fuente: INSTITUTO NACIONAL DE ESTADÍSTICA E INFORMÁTICA (INEI).

III. FINANZAS PÚBLICAS



Para el mes de diciembre la recaudación tributaria de los principales impuestos sumó S/ 5 572,5 millones lo que significó un incremento del 0,06% respecto de similar periodo del 2016; para este mes el Impuesto General a las Ventas se situó en S/ 2 848,4 millones, el Impuesto Selectivo al Consumo en S/ 399,3 millones y los Tributos Aduaneros en S/ 2 384,8 millones. Para el mes de diciembre el Resultado Primario fue de S/ -8 179 millones de soles.

RECAUDACIÓN DEL IMPUESTO GENERAL A LAS VENTAS, IMPUESTO SELECTIVO AL CONSUMO Y TRIBUTOS ADUANEROS, 2017 (Millones de soles)

Año / Mes	Impuesto General a las Ventas	Impuesto Selectivo al Consumo	Tributos Aduaneros
2017	32 114,2	3 726,8	26 690,2
Mayo	2 474,6	248,9	2 268,3
Junio	2 462,7	301,2	2 053,7
Julio	2 701,2	318,0	2 200,5
Agosto	2 726,8	348,7	2 393,9
Setiembre	2 604,6	323,7	2 251,2
Octubre	2 787,8	317,0	2 500,9
Noviembre	2 850,9	272,9	2 290,3
Diciembre	2 848,4	339,3	2 384,8

Fuente: SUPERINTENDENCIA NACIONAL DE ADMINISTRACIÓN TRIBUTARIA (SUNAT) - "Nota Tributaria".

Recaudación IGV, ISC y Tributos Aduaneros (Millones de Soles)

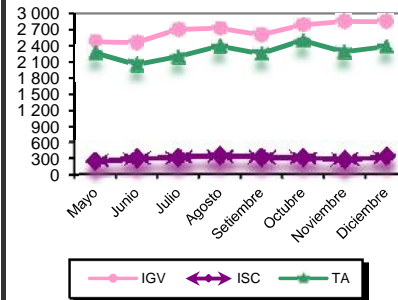

OPERACIONES DEL GOBIERNO CENTRAL, 2017 (Millones de soles)

	2017						
	Jun	Jul	Ago	Set	Oct	Nov	Dic
I. Resultado primario (A-B + C)	-1 288	-2 601	-1 762	-1 728	-1 915	-1 020	-8 179
A. Ingresos Corrientes	7 375	7 442	8 336	8 097	8 615	8 751	10 845
a. Ingresos Tributarios	6 392	6 675	7 462	7 154	7 837	7 796	9 737
b. Ingresos No Tributarios	983	767	875	943	779	955	1 108
B. Gastos No Financieros	8 799	10 253	10 175	9 930	10 584	9 835	19 096
a. Gastos Corrientes	7 149	8 694	7 342	7 253	7 809	7 776	14 552
b. Gastos de Capital	1 651	1 558	2 833	2 677	2 774	2 059	4 544
C. Ingresos de Capital	136	210	76	105	53	65	72
II. Intereses	119	413	2 442	342	118	572	99
1. Deuda Interna	57	82	2 304	126	67	-6	53
2. Deuda Externa	63	330	138	216	50	578	46
III. Resultado Económico (I-II)	-1 408	-3 013	-4 204	-2 070	-2 033	-1 592	-8 278

Fuente: BANCO CENTRAL DE RESERVA DEL PERÚ (BCRP) - "Nota Semanal".

OPERACIONES DEL GOBIERNO CENTRAL, 2017 (Millones de Soles)

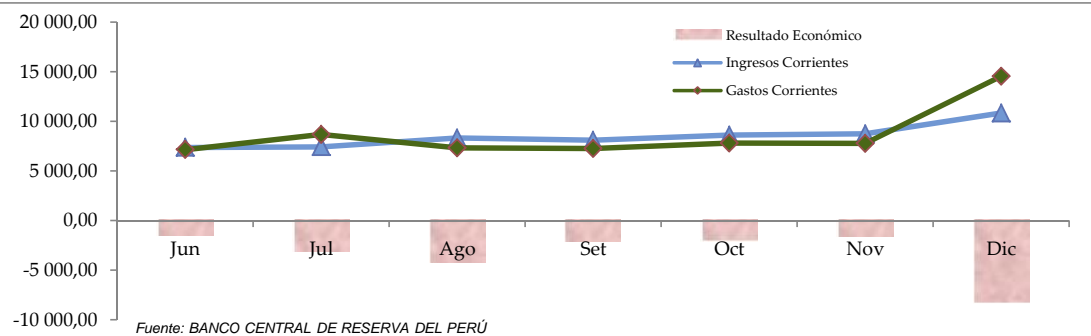

Fuente: BANCO CENTRAL DE RESERVA DEL PERÚ

IV. SISTEMA FINANCIERO



La BVL presentó una rentab. mensual, para el IGBVL 0,08%, y para el Ind. Lima 25 de 0,10%. En tanto a variación anual se sitúa en 5,56% (IGBVL). Para este mes la tasa de interés activa se situó en 15,78% ligeramente inferior a la tasa del mes anterior.

BOLSA DE VALORES DE LIMA (BVL) - ÍNDICES DE COTIZACIONES

(Base 30/12/10 = 100)

Bolsa de Valores	Al 01 de febrero del 2018		
	Índice	Var. Mes %	Var. Anual %
INDICE GENERAL B.V.L.	21 084,97	0,08	5,56
INDICE LIMA 25 B.V.L.	32 156,64	0,10	4,52

Fuente: BOLSA DE VALORES DE LIMA.

TASAS DE INTERÉS PROMEDIO DE MERCADO AL 01 DE FEBRERO DEL 2018

Tasa	Valor	Moneda Nacional	Moneda Extranjera
Tasa Activa Promedio de Mercado		M/N	M/E
Moneda Nacional (IAMN)	15,78%	1asa	2,44%
Factor Acumulado	3 789,08294	Factor Acumulado - Efectiva	7,32728
		Factor Acumulado - Laboral	1,91701
Moneda Extranjera (TAMEX)	7,04%		
Factor Acumulado	20,22438		
Tasa Interbancaria M/N	3,00%	Tasa Promedio por tipo de Crédito 1/	
Tasa Interbancaria M/E	1,25%	Sistema Bancario	
		Grandes empresas	6,48%
		A Microempresas	36,42%
		Consumo	47,70%
		Hipotecario	7,69%
			5,24%
			9,45%
			33,75%
			5,87%
Tasa Pasiva Promedio de Mercado		Tasa Promedio por tipo de Depósito 1/	
Moneda Nacional (TIPMN)	2,44%	Sistema Bancario	
Moneda Extranjera (TIPMEX)	0,56%	Ahorros	0,37%
		Plazo	2,95%
		CTS	3,02%
			0,18%
			1,08%
			1,37%

1/ Tasas promedio correspondiente a los últimos 30 días.

Fuente: SUPERINTENDENCIA DE BANCA Y SEGUROS (SBS).

MN: Moneda Nacional.

ME: Moneda Extranjera.

TASAS DE INTERÉS PROMEDIO ACTIVAS DE LAS OPERACIONES EN MONEDA NACIONAL

(Al 01 de febrero del 2018)

Empresa	Grandes empresas		A Micro empresas		Consumo		Hipotecario
	Préstamos 31-90 días	Dsc tos. y préstamos más 360 días	Tarjeta de crédito	Dsc tos. y préstamos más 360 días	Tarjeta de crédito	Préstamos más 360 días	
B. Continental	5,77	6,18	36,28	10,27	51,99	16,15	7,14
B. de Comercio	6,81	-	-	-	23,55	17,62	9,72
B. de Crédito del Perú	7,48	6,76	25,26	15,16	36,84	15,71	7,32
B. Financiero	8,21	-	50,26	33,00	71,17	39,99	9,60
B. Inter. de Finanzas	8,14	7,83	-	-	30,00	15,99	9,07
Scotiabank Perú S.A.A.	5,51	6,00	30,62	17,12	30,62	17,58	7,66
Citibank	5,95	-	-	-	-	-	-
Interbank	6,80	7,55	-	18,64	48,99	20,78	7,90
Mibanco	-	-	-	32,78	-	42,72	15,51
Banco GNB	7,97	-	-	13,51	35,93	13,63	7,90
Falabella Perú S.A.	-	-	-	-	72,40	12,61	-
Santander Perú S.A.	6,89	8,42	-	-	-	-	-
Banco Ripley S.A.	-	-	-	-	74,71	28,73	-
Banco Azteca S.A.	-	-	-	-	151,05	135,07	-
Banco Cencosud S.A.	-	-	-	-	82,15	-	-
ICBC S.A.	-	-	-	-	-	-	-

Nota: Tasas promedio correspondiente a los últimos 30 días.

CRÉDITOS DE COMERCIALES: Créditos directos o indirectos otorgados a personas naturales o jurídicas destinados al financiamiento de la producción y comercialización de bienes y servicios. Son considerados comerciales si el endeudamiento con el sistema financiero excede los US\$ 30 000.

CRÉDITOS A LA MICROEMPRESA: Créditos directos o indirectos otorgados a personas naturales o jurídicas destinados al financiamiento de la producción, comercio o prestación de servicios. Son considerados microcréditos si el endeudamiento con el sistema financiero no excede los USA 30 000.

CRÉDITO DE CONSUMO: Créditos que se otorgan a personas naturales con la finalidad de pagar bienes, servicios, o gastos no relacionados con una actividad empresarial.

HIPOTECARIOS PARA VIVIENDA: Créditos destinados a personas naturales para la adquisición, construcción, remodelación, ampliación y subdivisión de vivienda propia.

Fuente: SUPERINTENDENCIA DE BANCA Y SEGUROS (SBS).

TASAS DE INTERÉS INTERNACIONALES, 2017 - 2018

(Promedio mensual)

Mes	Libor % 1/				Prime rate
	1 mes	3 meses	6 meses	1 año	
2017					
Nov	1,44	1,55	1,73	2,01	4,25
Dic	1,56	1,69	1,84	2,11	4,25
Enero	1,58	1,78	1,97	2,27	4,25

1/ Activa expresado en términos anuales.

LIBOR: tasa de interés de oferta interbancaria de Londres. Es la tasa de interés ofrecida sobre los depósitos en los bancos comerciales que operan en el mercado de euromonedas de Londres. La tasa LIBOR a tres y seis meses para los depósitos en dólares de E.U.U. es la más utilizada como base para los créditos de euromonedas de consorcios bancarios.

PRIME RATE: tasa de interés activa preferencial que un banco de los Estados Unidos de América cobra a sus mejores clientes. La tasa Prime Rate tiende a estancarse en toda la banca cuando un banco grande la modifica.

Fuente: SUPERINTENDENCIA DE BANCA Y SEGUROS (SBS).

V. SECTOR EXTERNO



La Balanza Comercial en el mes de noviembre registró un superávit de S/ 487,56 millones de dólares. Se registró export. no tradicionales por S/ 1 041,7 mill. US\$, ligeramente superior respecto al mes previo. Por otro lado, el nivel de import. para el mes de noviembre fue de S/ 3 589 mill. US\$. cifra mayor en 16% respecto del año anterior.

TIPO DE CAMBIO, 2016 - 2017

(Soles por dólar)

Año / Mes	Promedio del período						Fin de período					
	Bancario 1/			Informal 2/			Bancario 1/			Informal 2/		
	Compra	Venta	Prom.	Compra	Venta	Prom.	Compra	Venta	Prom.	Compra	Venta	Prom.
2016												
Diciembre	3,40	3,41	3,41	3,41	3,41	3,41	3,35	3,36	3,36	3,38	3,38	3,38
2017												
Enero	3,34	3,34	3,34	3,35	3,35	3,35	3,28	3,29	3,28	3,29	3,29	3,29
Febrero	3,26	3,26	3,26	3,26	3,26	3,26	3,26	3,26	3,26	3,25	3,25	3,25
Marzo	3,26	3,27	3,26	3,26	3,26	3,26	3,25	3,25	3,25	3,25	3,25	3,25
Abril	3,25	3,25	3,25	3,24	3,25	3,24	3,24	3,25	3,24	3,25	3,25	3,25
Mayo	3,27	3,27	3,27	3,27	3,27	3,27	3,27	3,27	3,27	3,27	3,27	3,27
Junio	3,27	3,27	3,27	3,27	3,27	3,27	3,25	3,26	3,25	3,26	3,26	3,26
Julio	3,25	3,25	3,25	3,25	3,25	3,25	3,24	3,24	3,24	3,25	3,25	3,25
Agosto	3,24	3,24	3,24	3,24	3,25	3,24	3,24	3,24	3,24	3,24	3,24	3,24
Setiembre	3,24	3,25	3,25	3,24	3,25	3,25	3,26	3,27	3,27	3,27	3,27	3,27
Octubre	3,25	3,25	3,25	3,25	3,25	3,25	3,25	3,25	3,25	3,24	3,25	3,24
Noviembre	3,24	3,24	3,24	3,24	3,24	3,24	3,23	3,24	3,23	3,24	3,24	3,24
Diciembre	3,24	3,25	3,24	3,24	3,25	3,24	3,27	3,27	3,27	3,27	3,27	3,27

1/ Corresponde a la cotización del mercado libre publicado por la SBS. 2/ Tipo de cambio del mercado informal calculado en base a observaciones propias.
Fuente: BANCO CENTRAL DE RESERVA DEL PERÚ (BCRP) - "Nota Semanal".

TIPO DE CAMBIO DE LAS PRINCIPALES MONEDAS, 2016 - 2017 a/

(Datos promedio de período, unidades monetarias por US\$)

Año / Mes	Euro 1/	Yen	Real Brasileño	Libra Esterlina 1/	Peso Chileno	Peso Colombiano	Peso Mexicano	Yuan Chino
2016								
Diciembre	1,05	116,13	3,35	1,25	666	3 008	20,52	6,92
2017								
Enero	1,06	114,92	3,20	1,24	660	2 942	21,39	6,90
Febrero	1,06	113,01	3,10	1,25	643	2 881	20,28	6,87
Marzo	1,07	112,91	3,13	1,23	662	2 940	19,27	6,90
Abril	1,07	110,04	3,14	1,26	655	2 876	18,75	6,89
Mayo	1,11	112,25	3,21	1,29	672	2 923	18,77	6,88
Junio	1,12	110,96	3,30	1,28	665	2 970	18,13	6,81
Julio	1,15	112,38	3,20	1,30	658	3 036	17,81	6,77
Agosto	1,18	109,84	3,15	1,30	643	2 971	17,80	6,67
Setiembre	1,19	110,91	3,13	1,33	627	2 918	17,86	6,57
Octubre	1,18	112,93	3,19	1,32	630	2 960	18,83	6,63
Noviembre	1,17	112,82	3,26	1,32	634	3 012	18,91	6,62
Diciembre	1,18	112,77	3,28	1,34	645	3 001	18,97	6,62

a/ Promedio compra - venta. 1/ Dólar por unidad monetaria en el caso del Euro y la Libra Esterlina.
Fuente: BANCO CENTRAL DE RESERVA DEL PERÚ (BCRP) - "Nota Semanal".

BALANZA COMERCIAL, 2017

(Millones de dólares FOB)

	2017						
	May	Jun	Jul	Ago	Set	Oct	Nov
Balanza Comercial	332,30	786,85	222,98	527,18	995,39	249,14	487,56
Exportaciones	3 530,95	3 852,60	3 422,98	4 028,03	4 294,26	3 843,10	4 011,18
Importaciones	3 198,65	3 065,75	3 199,99	3 500,85	3 298,87	3 593,96	3 523,61

Fuente: BANCO CENTRAL DE RESERVA DEL PERÚ (BCRP) - "Nota Semanal".

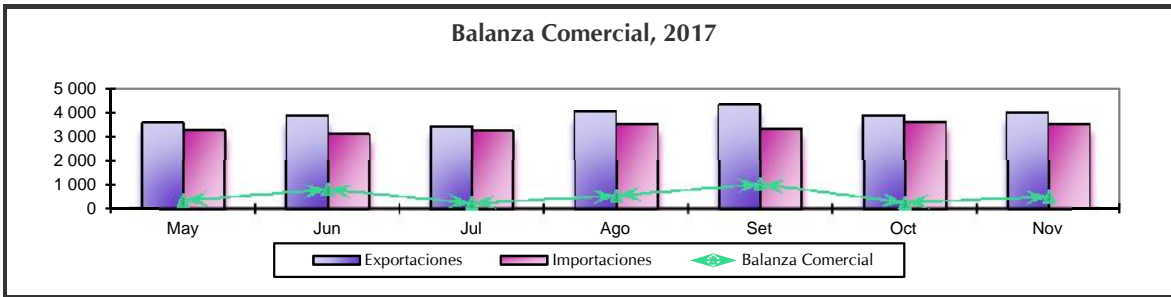

EXPORTACIONES FOB, SEGÚN SECTOR ECONÓMICO, 2017

(Millones de dólares)

Sector Económico	2017							
	Abr	May	Jun	Jul	Ago	Set	Oct	Nov
TOTAL	3 132,26	3 530,95	3 852,60	3 422,98	4 028,03	4 294,26	3 843,10	4 011,18
Tradicionales	2 327,61	2 557,86	2 900,64	2 436,26	3 000,59	3 292,34	2 818,14	2 958,59
Mineros	1 930,24	2 167,96	2 346,49	1 848,12	2 431,41	2 823,48	2 344,05	2 496,26
Petróleo y derivados	266,54	249,58	199,60	224,19	305,73	268,01	293,94	316,46
Agrícolas	11,30	30,12	39,96	65,42	95,14	112,79	143,19	122,49
Pesqueros	119,53	110,20	314,59	298,53	168,31	88,06	36,96	23,37
No tradicionales	796,73	964,08	941,38	979,16	1 016,83	988,45	1 012,36	1 041,68
Agropecuarios	315,56	407,41	386,29	438,34	445,94	416,31	462,36	501,01
Textiles	93,06	96,87	101,30	117,89	110,44	123,28	111,04	102,56
Pesqueros	81,29	99,21	121,62	84,67	76,38	59,25	55,62	67,22
Metal-mecánicos	34,60	45,00	36,89	37,91	48,11	46,88	47,89	51,85
Químicos	108,08	114,38	112,60	111,63	119,07	126,61	123,65	121,05
Sidero-metalúrgicos	97,42	107,65	90,63	96,80	113,39	124,78	113,15	93,17
Minerales no metálicos	28,79	53,14	53,56	49,17	59,00	48,38	58,35	51,56
Otros 1/	37,94	40,42	38,49	42,75	44,50	42,97	40,30	53,26
Otros 2/	7,92	9,00	10,58	7,56	10,62	13,46	12,60	10,91

1/ Incluye maderas y papeles, pieles, cueros y artesanías principalmente.

2/ Comprende venta de combust. y alimentos a naves extranjeras y reparación de bienes de capital.

Fuente: BANCO CENTRAL DE RESERVA DEL PERÚ (BCRP) - "Nota Semanal".

IMPORTACIÓN DE BIENES POR USO O DESTINO ECONÓMICO, 2017

(Millones de dólares CIF)

Año / Mes	Bienes de Consumo	Materias Primas y Produc. Intermedios	Bienes de Capital
2017	9 403,1	18 421,2	11 760,8
Mayo	797,5	1 487,2	973,7
Junio	779,6	1 441,8	933,3
Julio	803,4	1 419,3	1 053,4
Agosto	888,2	1 618,8	1 074,8
Setiembre	838,3	1 573,3	996,9
Octubre	891,0	1 620,2	1 095,6
Noviembre	854,3	1 622,0	1 113,0
Diciembre	747,4	1 674,1	983,5

Fuente: SUPERINTENDENCIA NACIONAL DE ADMINISTRACIÓN TRIBUTARIA (SUNAT).

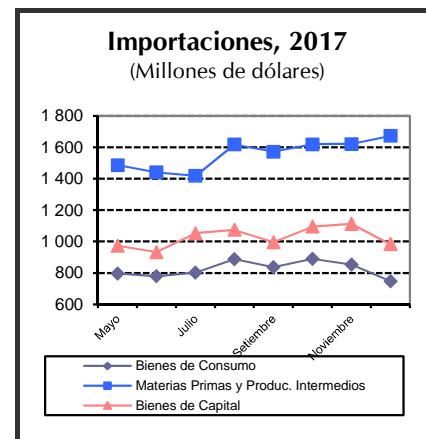

IMPORTACIÓN TOTAL SEGÚN CUODE

(Millones de dólares CIF)

CUODE	Acum. Diciembre			CUODE	Acum. Diciembre		
	2016	2017	Var. %		2016	2017	Var. %
TOTAL	36 153,7	39 714,2	9,8				
BIENES DE CONSUMO	8 666,2	9 410,0	8,6	BIENES DE CAPITAL	11 687,5	11 761,4	0,6
Bienes de consumo no duradero	4 656,3	5 200,5	11,7	Materiales de construcción	1 213,5	1 162,7	-4,2
Bienes de consumo duradero	4 009,9	4 209,5	5,0	Materiales para la agricultura	150,6	149,4	-0,8
BIENES INTERMEDIOS	15 796,2	18 524,2	17,3	Materiales para la industria	7 633,4	7 634,9	0,0
Combustibles	4 058,9	5 602,0	38,0	Equipos de transporte	2 690,1	2 814,4	4,6
Materias primas para agricultura	1 310,0	1 589,4	21,3				
Materias primas para industria	10 427,3	11 332,9	8,7	DIVERSOS	3,8	18,6	386,6

CUODE: Clasificación por Uso o Destino Económico.

Nota: Se Excluyen de las cifras las Donaciones y el Servicio Diplomático.

Fuente: SUPERINTENDENCIA NACIONAL DE ADMINISTRACIÓN TRIBUTARIA (SUNAT).

VI. EMPLEO



De cada 100 personas que integran la PEA en Lima Metropolitana, 93 están ocupados: 60 adecuadamente empleados y 33 subempleados (10 subempleados por horas y 23 subempleados por ingresos). Asimismo, 7 de cada 100 personas que integran la PEA están desocupados, es decir, no trabajaron por lo menos una hora durante la semana de referencia de la encuesta, pero buscaron activamente algún trabajo.

EMPLEO MENSUAL EN LIMA METROPOLITANA, 2017

(Miles de personas)

Variables	2017									
	Mar	Abr	May	Jun	Jul	Ago	Set	Oct	Nov	Dic
PEA 1/	5 166	5 243	5 044	5 231	5 307	5 219	5 166	5 197	5 206	5 327
PEA DESOCUPADA	361	325	333	416	350	286	372	308	340	366
PEA OCUPADA 2/	4 804	4 918	4 711	4 815	4 957	4 933	4 793	4 889	4 866	4 962
TASA DE DESEMPLEO (%)	7,0	6,2	6,6	8,0	6,6	5,5	7,2	5,9	6,5	6,9
Por género										
Masculino	6,5	5,4	6,0	7,1	5,2	5,4	5,9	6,0	6,3	5,6
Femenino	7,6	7,1	7,3	9,0	8,2	5,6	8,8	5,9	6,8	8,3
Coefficiente de ocupación 3/	63,5	64,9	62,1	63,4	65,2	64,8	62,9	64,1	63,7	64,9
Ingreso Mensual 4/	1 713	1 656	1 681	1 714	1 780	1 696	1 632	1 801	1 800	1 650

1/ Los datos corresponden a la Encuesta Permanente de Empleo en Lima Metropolitana.

2/ Se define como ocupados (PEA ocupada) a aquellas personas (de 14 años y más) que, en la semana de referencia, se encontraban: i) trabajando.

ii) no trabajaron pero tenían trabajo.

3/ Ratio de Población Ocupada (PEA Ocupada) y Población en Edad de Trabajar (PET).

4/ Nuevos soles. Promedio del ingreso total mensual (monetario y en especie), proveniente de la ocupación principal y secundaria.

Fuente: INSTITUTO NACIONAL DE ESTADÍSTICA E INFORMÁTICA (INEI). "Encuesta Permanente de Empleo".

Tasa de Desempleo, 2017 (Porcentaje)

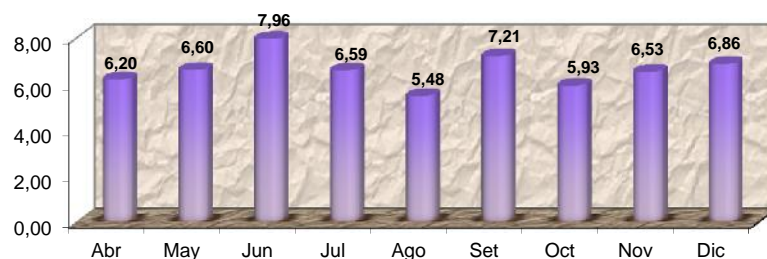

TASAS DE OCUPACIÓN Y DESEMPLEO EN LIMA METROPOLITANA 1/

(Porcentaje)

Niveles de empleo	Set - Oct Nov 17	Oct - Nov Dic 17	Sexo / grupos de edad	Set - Oct Nov 17	Oct - Nov Dic 17
TOTAL PEA	100,0	100,0			
I. PEA OCUPADA	93,4	93,5	II. PEA DESOCUPADA	6,6	6,5
Adecuadamente empleada	60,3	60,3	Hombre	6,0	5,9
Subempleada	33,1	33,3	Mujer	7,2	7,0
Subempleo por horas (visible)	10,5	10,5	Grupos de edad		
Subempleo por ingresos (invisible)	22,6	22,7	De 14 a 24 años	14,9	15,0
			De 14 a 24 años	5,1	4,8
			De 14 a 24 años	2,9	3,0

1/ Trimestre móvil.

Fuente: INSTITUTO NACIONAL DE ESTADÍSTICA E INFORMÁTICA (INEI). "Encuesta Permanente de Empleo".

VII. MEDIO AMBIENTE



En el mes de diciembre, la concentración prom. de hierro (Fe) en el río Rímac fue de 0,62 mg/l, con una disminución del 43,1% respecto al prom. reportado el mes anterior (1,09 mg/l). La concentración prom. de plomo (Pb) se situó en 0,006 mg/l, cifra menor a la reportada el mes anterior. La producción de agua en Lima Metropolitana para el mes de diciembre alcanzó 61 847 miles de m³, representando un incremento de 1,6 % del volumen observado durante el mismo periodo en el año 2016.

CONCENTRACIÓN PROMEDIO DE HIERRO TOTAL (Fe) EN EL RÍO RÍMAC, 2014 - 2017

(Miligramos por litro)

Mes	2014	2015	2016	2017	Variación %	
					2017/2016	Rpto al mes ant.
Enero	3,1400	2,7900	0,6400	26,5500	4 048,4	530,6
Febrero	2,2600	20,9500	30,5000	32,3900	18,5	22,0
Marzo	14,7600	31,9400	25,1300	72,3800	188,0	123,5
Abril	0,7500	0,7100	2,1700	13,7400	533,2	-81,0
Mayo	0,5200	0,7800	1,1100	5,6900	412,6	-58,6
Junio	0,6400	0,4700	0,4900	1,6400	234,7	-71,2
Julio	0,6400	0,3200	0,6440	1,3600	111,2	-17,1
Agosto	0,4600	0,3900	0,6540	1,1400	74,3	-16,2
Setiembre	0,4600	1,1100	0,6610	0,9800	48,3	-14,0
Octubre	0,4600	0,4700	0,5460	1,1100	103,3	13,3
Noviembre	0,6000	0,5200	0,4450	1,0900	144,9	-1,8
Diciembre	1,2200	4,2100	0,7600	0,6200	-18,4	-43,1

Fuente: SERVICIO DE AGUA POTABLE Y ALCANTARILLADO DE LIMA (SEDAPAL).

CONCENTRACIÓN PROMEDIO DE PLOMO (Pb) EN EL RÍO RÍMAC, 2014 - 2017

(Miligramos por litro)

Mes	2014	2015	2016	2017	Variación %	
					2017/2016	Rpto al mes ant.
Enero	0,0600	0,0400	0,0110	0,2570	2 236,4	2 470,0
Febrero	0,0320	0,0720	0,3890	0,1500	-61,4	-41,6
Marzo	0,4700	0,1360	0,4100	0,3990	-2,7	166,0
Abril	0,0320	0,0140	0,0100	0,0380	280,0	-90,5
Mayo	0,0130	0,0130	0,0190	0,1590	736,9	318,4
Junio	0,0180	0,0310	0,0090	0,0180	100,0	-88,7
Julio	0,0160	0,0080	0,0120	0,0190	58,3	5,6
Agosto	0,0250	0,0090	0,0090	0,0090	0,0	-52,6
Setiembre	0,0120	0,0170	0,0090	0,0110	22,2	22,2
Octubre	0,0100	0,0100	0,0070	0,0130	85,7	18,2
Noviembre	0,0130	0,0100	0,0060	0,0090	50,0	-30,8
Diciembre	0,0280	0,0560	0,0100	0,0060	-40,0	-33,3

Fuente: SERVICIO DE AGUA POTABLE Y ALCANTARILLADO DE LIMA (SEDAPAL).

CONCENTRACIÓN PROMEDIO DE HIERRO Y PLOMO EN EL RÍO RÍMAC, 2017

(Miligramos por litro)

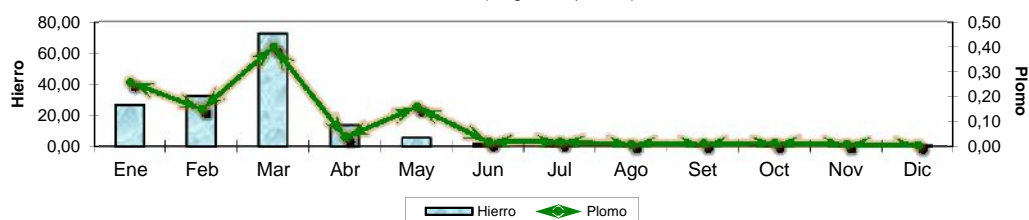

PRODUCCIÓN DE AGUA POTABLE A NIVEL NACIONAL Y LIMA METROPOLITANA, 2016 - 2017

(Miles de m³)

Mes	Nacional		Lima Metropolitana		Variación %	
	2016	2017	2016	2017	2017/2016	Rpto al mes ant.
Enero	108 153,0	108 607,0	61 923,0	62 082,0	0,3	2,0
Febrero	60 989,0	57 421,0	-5,9	-7,5
Marzo	111 618,0	100 846,0	65 401,0	58 865,0	-10,0	2,5
Abril	107 030,0	99 640,0	62 160,0	...	-	...
Mayo	106 785,0	104 226,0	61 288,0	59 092,0	-3,6	...
Junio	107 030,0	99 513,0	56 498,0	55 436,0	-1,9	-6,2
Julio	102 854,0	101 800,0	56 636,0	56 561,0	-0,1	2,0
Agosto	...	101 311,0	56 524,0	55 833,0	-1,2	-1,3
Setiembre	102 218,0	100 323,0	56 252,0	55 258,0	-1,8	-1,0
Octubre	103 199,0	104 048,0	58 759,0	...	-	...
Noviembre	102 094,0	...	57 428,0	58 705,0	2,2	...
Diciembre	106 062,0	...	60 887,0	61 847,0	1,6	5,4

Fuente: SERVICIO DE AGUA POTABLE Y ALCANTARILLADO DE LIMA (SEDAPAL).