

Índice

RADIOGRAFÍA SECTORIAL

I. INDICADORES DE PRODUCCIÓN

Índice mensual de la producción nacional, 2015 - 2016
 PBI, según sector económico, 2015 - 2016
 IVF de la Producción Manufacturera, 2015 - 2016
 Contribución al ICI de los bienes de consumo
 a la manufactura no primaria, 2016

II. PRECIOS

Índice y Variac. Precios - Lima Metropolitana, febrero 2017
 IPC de Lima Metropol., por Grandes Grup. de Consumo, 2016 - 2017
 Variación del IPC de Lima Metropolitana,
 por Grandes Grupos de Consumo, 2016 - 2017
 Variac. % del IPC de Principales Ciudades, 2016 - 2017
 Evolución del IP al por Mayor, por Origen del Producto
 y Sector Económico, 2016 - 2017
 Evolución del IP de Maquinaria y Equipo, 2016 - 2017
 Evoluc. del IP Prom. de Mat. de Construcción, 2016 - 2017
 Variación % de precios con mayor influencia en el IPC

III. FINANZAS PÚBLICAS

Recaudación del IGV, ISC y Tributos Aduaneros, 2016
 Operaciones del Gobierno Central, 2016

IV. SISTEMA FINANCIERO

Bolsa de Valores de Lima - Índice de Cotizaciones
 Tasas de Interés Promedio de Mercado al 28-02-2017
 Tasas de Interés Promedio Activas de las Operaciones
 en Moneda Extranjera
 Tasas de Interés Internacional, 2016 - 2017

V. SECTOR EXTERNO

Tipo de Cambio, 2016 - 2017
 TC de las Principales Monedas Extranj., 2016 - 2017
 Balanza comercial, 2016
 Exportaciones FOB, según Sector Económico, 2015 - 2016
 Importación de Bienes por CUODE, 2015 - 2016
 Importación total según CUODE

VI. EMPLEO

Empleo Mensual en Lima Metropolitana, 2016
 Tasas de ocupación y desempleo en Lima Metropolitana

VII. MEDIO AMBIENTE

Concentración de Hierro Total en el Río Rímac, 2013 - 2016
 Concentración de Plomo en el Río Rímac, 2013 - 2016
 Producción de agua potable a nivel nacional y
 Lima Metropolitana, 2015 - 2016

ÍNDICE DE COMPETITIVIDAD REGIONAL: AREQUIPA

Arequipa avanzó dos posiciones, situándose así en el tercer lugar del índice general del INCORE. Este avance se explica por una mejora en los pilares Instituciones y Laboral. El primer caso se debe a una reducción del número de homicidios y una mejor percepción de la población acerca de la gestión pública. El segundo caso responde a un aumento en la creación de

INDICE DE COMPETITIVIDAD REGIONAL, 2014 - 2016

Pilar	2014		2015		2016	
	Puesto 1/	Puntaje 2/	Puesto 1/	Puntaje 2/	Puesto 1/	Puntaje 2/
TOTAL	3	6,4	5	6,4	3	6,7
Entorno económico	3	4,9	3	4,7	3	0,8
Infraestructura	2	8,1	2	8,3	2	8,5
Salud	2	7,4	4	7,4	4	7,4
Educación	5	7,3	5	7,5	4	7,9
Laboral	4	5,9	6	5,2	5	5,9
Instituciones	17	4,4	15	5,2	13	6,0

1/ Puesto que ocupa dentro del ranking de 24.

2/ Puntaje de 0 a 10.

Fuente: INSTITUTO PERUANO DE ECONOMÍA (IPE) - "Índice de Competitividad Regional, 2016".

TRANSPORTE Y COMUNICACIONES

PRODUCTO BRUTO INTERNO

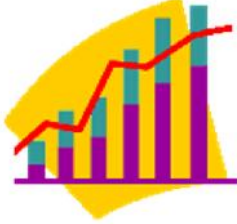

En diciembre, el sector de transporte y comunicaciones, registró un crecimiento de 4,41% determinado por la mayor actividad del sector, subsector transporte (3,85%) y el subsector almacenamiento y mensajería (5,85%). El subsector transporte fue impulsado por el avance del transporte por vía terrestres (2,0%), ferroviario (31,4%), aéreo (12,24%), mientras tanto el transporte vía acuática disminuyó en un 4,52%.

Fuente: INEI.

NIVEL DE EMPLEO

El sector transporte y comunicaciones, en Lima Metropolitana, absorbió el 6,39% de los contratos presentados de mano de obra para el mes de diciembre. Por otro lado a nivel nacional este mes el sector no presentó ninguna huelga.

Fuente: MINTRA.



RECAUDACIÓN TRIBUTARIA

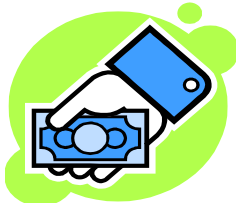

El sector transporte y comunicaciones en el mes de enero representa el 8,7% de la recaudación tributaria interna (S/. 7 723,8 millones de soles), y el 8,4% de los ingresos tributarios del gobierno central (S/. 7 929,7).

Fuente: SUNAT.

CRÉDITO EN EL SISTEMA FINANCIERO

Para el mes de diciembre el 5,07% de las coloc. del Sistema Financiero se dirigen a este sector (representando el S/. 13 37 1305,6 miles de soles), de este el 84,1% es explicado por la banca múltiple, el 10,9 % por las cajas municipales y el resto por Emp. financieras, Cajas Rurales y Edpyme.

Fuente: Superintendencia de Banca, Seguros y AFP.



INVERSIONES

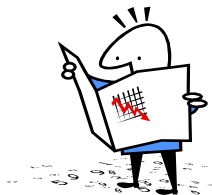

A diciembre del año 2016, el saldo de la inversión extranjera del sector transporte y comunicaciones representa el 21,2% (5 238,6 millones de US\$). El principal país que invierte en este sector es España que representa el 12,5% del total invertido, seguido por Chile con 4,10%.

Fuente: Proinversión.

I. PRODUCCIÓN



La producción nacional en el mes de Dic. 2016 registró un crecimiento de 3,25%, sumando 89 meses de crecimiento consecutivo, determinado por la evolución favorable de todos los sectores productivos, con excepción de la Construcción, destacando la contribución del sector manufactura, minería e hidrocarburos, telecomunicaciones, pesca, transporte y almacenamiento y la actividad comercial. En el año, la actividad económica acumuló un crecimiento de 3,90%.

ÍNDICE MENSUAL DE LA PRODUCCIÓN NACIONAL, 2015 - 2016

(Año Base 2007 = 100)

Año / Mes	Índice Mensual	Variación porcentual		
		Mensual 1/	Acumulada 2/	Anualizada 3/
2015				
Diciembre	170,78	6,39	3,26	3,26
2016				
Enero	143,46	3,43	3,43	3,47
Febrero	146,51	6,23	4,83	3,87
Marzo	154,32	3,69	4,43	3,94
Abril	156,92	2,74	3,98	3,81
Mayo	158,48	4,92	4,18	4,11
Junio	157,03	3,60	4,08	4,07
Julio	160,04	3,72	4,02	4,07
Agosto	159,03	5,68	4,23	4,30
Setiembre	159,52	4,26	4,24	4,37
Octubre	160,11	2,23	4,03	4,26
Noviembre	159,62	3,36	3,96	4,19
Diciembre	176,59	3,25	3,90	3,90

1/ Respecto a similar mes del año anterior (dic. 2016 / dic. 2015).

2/ Respecto a similar periodo del año anterior (ene-dic 2016 / ene-dic 2015).

3/ Últimos 12 meses respecto a similar periodo anterior (Ene 2016-Dic 2016/ Ene 2015-Dic 2015).

Fuente: INSTITUTO NACIONAL DE ESTADÍSTICA E INFORMÁTICA (INEI).

Variación porcentual mensual del PBI, 2015 - 2016

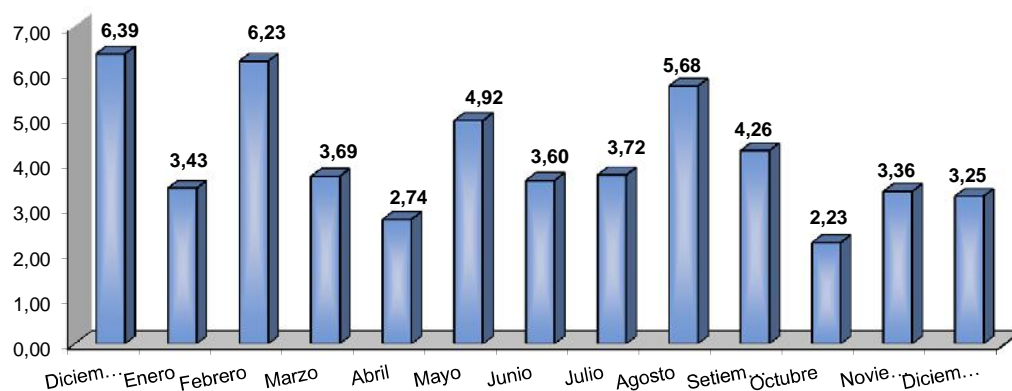

PRODUCTO BRUTO INTERNO, SEGÚN SECTOR ECONÓMICO, 2016

(Año base 2007 = 100)

Sector Económico	Ponderación 1/	Var. %		Var. Anualizada 3/	Sector Económico	Ponderación 1/	Var. %		Var. Anualizada 3/
		Nov	Dic				Nov	Dic	
PBI Global	100,00	3,36	3,25	3,90					
DI-Imp. a los productos	8,29	2,97	3,75	2,48					
Valor Agregado Bruto	91,71	3,24	3,21	4,02					
Agropecuaria	5,97	1,24	1,15	1,80	Transporte, Almac., Correo y Mensajería	4,97	2,76	4,41	3,43
Pesca	0,74	23,27	40,52	-10,09	Alojamiento y Restaurantes	2,86	2,35	2,44	2,57
Minería e Hidrocarburos	14,36	12,26	5,39	16,29	Telecomun. y otros Serv. Información	2,66	8,43	7,34	8,09
Manufactura	16,52	2,93	6,44	-1,63	Financiero y Seguros	3,22	0,17	0,40	5,45
Electricidad, Gas y Agua	1,72	5,51	4,59	7,30	Servicios Prestados a Empresas	4,24	1,34	1,21	2,09
Construcción	5,10	-8,69	-4,19	-3,15	Administración Pública, Defensa y otros	4,29	4,18	4,25	4,56
Comercio	10,18	0,47	1,34	1,81	Otros Servicios 2/	14,89	3,68	3,89	4,13

1/ Corresponde a la estructura del PBI año base 2007.

2/ Incluye Servicios inmobiliarios y Servicios Personales.

3/ Últimos 12 meses respecto a similar periodo anterior (Ene 2016-Dic 2016/ Ene 2015-Dic 2015).

Fuente: INSTITUTO NACIONAL DE ESTADÍSTICA E INFORMÁTICA (INEI).

ÍNDICE DEL VOLUMEN FÍSICO DE LA PRODUCCIÓN MANUFACTURERA, 2015 - 2016

(Año Base 2007 = 100)

Sector	2016											
	Ene	Feb	Mar	Abr	May	Jun	Jul	Ago	Set	Oct	Nov	Dic
Económico												
Índice de Volumen Físico												
Fabril Total	100,3	99,5	95,0	81,9	75,7	75,0	75,9	77,4	79,4	76,8	79,3	84,1
Fabril No Primario	94,2	105,7	104,3	107,8	77,1	76,1	70,6	68,8	68,5	65,9	66,1	65,8
Fabril Primario	120,8	107,7	97,4	52,4	53,2	53,2	68,2	80,3	92,3	90,8	103,0	126,5
Variación %												
Fabril Total	-3,9	-0,7	-4,6	-13,8	-7,5	-0,9	1,2	2,0	2,6	-3,3	3,3	6,4
Fabril No Primario	-6,9	-1,3	-3,8	3,4	-28,5	-1,3	-7,2	-2,6	-0,5	-3,8	0,3	0,3
Fabril Primario	5,9	1,3	-7,2	-46,2	1,5	0,1	28,2	17,7	15,1	-1,6	13,4	22,9

Nota: La variación porcentual para el 2015 es respecto al 2014 y para el 2016 respecto al 2015.

Fuente: MINISTERIO DE LA PRODUCCION - "Boletín Estadístico Mensual".

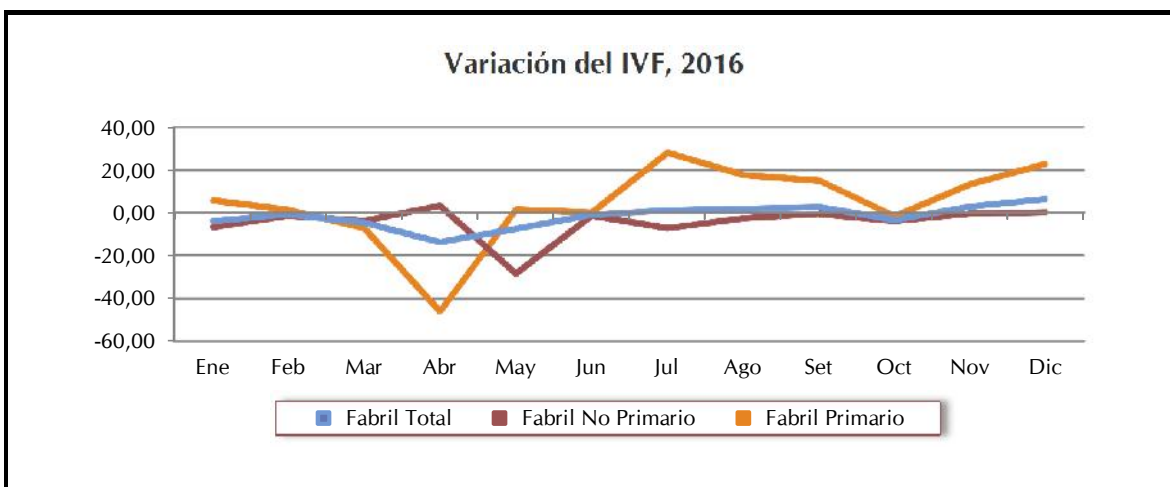

PRODUCCIÓN MANUFACTURERA, 2014 - 2016 a/

(Año Base 2007 = 100)

Ramas de actividad	Año			2016 (Var. %)							
	2014	2015	2016	May	Jun	Jul	Ago	Set	Oct	Nov	Dic
TOTAL	-3,6	-1,5	-1,6	-9,1	-1,3	1,0	2,7	2,9	-3,2	3,5	6,4
Procesadores de Recursos Primarios	-9,3	1,8	-0,5	-28,3	-0,3	27,5	17,4	15,2	-1,4	15,2	22,6
Arroz pilado	-4,9	8,8	0,3	3,9	-16,4	-32,8	-6,4	6,2	8,0	58,7	-5,2
Azúcar	2,4918	-9,6	5,1	-3,5	19,8	64,3	11,2	13,3	-1,2	-5,8	-7,2
Productos cárnicos	7,2	5,8	3,6	3,7	5,5	8,7	8,8	5,2	2,4	2,7	5,3
Harina y aceite de pescado	-52,0	53,0	-19,3	-93,4	12,4	405,8	655,3	-100,0	-100,0	56,4	88,7
Conservas y prod. congelados de pescado	1,9	-17,4	-6,1	-43,9	-46,5	7,5	182,2	52,4	57,4	23,0	31,2
Refinación de metales no ferrosos	-5,1	-5,5	1,3	9,4	1,2	-2,3	7,2	17,0	-16,1	6,7	6,7
Refinación de petróleo	3,3	0,4	6,3	6,7	-5,9	8,0	12,3	9,3	21,8	9,9	3,9
Manufactura No Primaria	-1,5	-2,6	-2,0	-1,0	-1,4	-6,6	-0,6	-0,5	-4,2	-0,8	0,4
Alimentos y bebidas	1,8	0,0	0,2	-0,6	-6,5	-2,5	2,5	2,7	-4,6	1,0	-2,1
Textil, cuero y calzado	-6,7	-5,7	-4,5	-3,6	-4,7	-15,7	-9,6	-2,0	-7,4	-3,4	3,7
Madera y muebles	-7,4	1,8	2,9	-10,4	-1,4	-0,5	9,9	4,6	-4,8	20,5	5,2
Industria de papel e imprenta	2,3	-5,9	-0,7	-5,8	10,5	-4,2	-6,5	12,7	8,9	5,5	-16,8
Productos químicos, caucho y plásticos	1,5	-1,6	0,4	3,4	4,9	-6,9	7,1	-2,2	-5,3	0,1	2,1
Minerales no metálicos	-0,3	-2,1	-0,2	4,8	4,8	-2,1	1,4	-4,2	-6,3	-1,1	-6,5
Industria del hierro y acero	5,5	-3,6	2,3	27,1	6,8	-11,8	1,4	-5,2	-6,6	2,3	-0,5
Productos metálicos, maquinaria y equipo	-4,9	-3,9	-11,0	-6,8	-18,8	-20,8	-9,5	-4,4	-2,2	-21,2	5,6
Manufacturas diversas	-7,2	-6,0	-9,9	-21,4	-12,2	-13,8	-13,3	5,1	-1,0	-11,3	24,6
Servicios industriales 2/	-4,6	-7,0	-3,2	0,0	8,3	9,7	-9,2	-3,0	-6,7	47,1	0,6

a/ Variaciones porcentuales con respecto a similar periodo del año anterior anualizadas.

2/ Incluye servicios conexos.

Fuente: MINISTERIO DE LA PRODUCCIÓN - "Boletín Estadístico Mensual".

II. PRECIOS



El IPC en el mes de febrero 2017, registró un incremento de 0,32%, resultado mayor observado en el mes anterior (Ene. 0,24%). La variación anual, correspondiente al periodo marzo 2016 - febrero 2017, fue de 3,25%, con una tasa prom. mensual de 0,27%. El IPM en este mes registró una disminución de -0,62%; acumulando en los últimos doce meses una var. de 1,05%. El IPME registró una var. de -1,70%, con una variación anual de -4,17%. El IPMC en febrero registró una var. de -0,41%, acumulando en los últimos doce meses una tasa de 1,84%.

ÍNDICES Y VARIACIÓN DE PRECIOS - LIMA METROPOLITANA, FEBRERO 2017

Índice de Precios	Variación %		
	Feb	Ene - Feb 17	Mar. 16 - Feb. 17
Al Consumidor (IPC)	0,32	0,56	3,25
Al por Mayor (IPM) 1/	-0,62	-0,59	1,05
Maquinaria y Equipo (IPME)	-1,70	-2,63	-4,17
Materiales de Construcción (IPMC)	-0,41	0,55	1,84

1/ Nacional.

Fuente: INSTITUTO NACIONAL DE ESTADÍSTICA E INFORMÁTICA (INEI).

Variación de Precio en Lima Metropolitana,
Mar. 16 - Feb. 2017

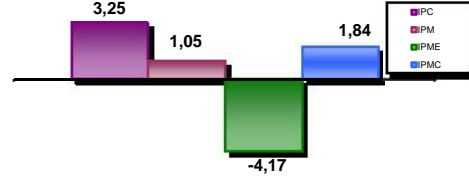

IPC LIMA METROPOLITANA, POR GRANDES GRUPOS DE CONSUMO, 2016 - 2017

(Base 2009 = 100)

Grupos de Consumo	2016					2017		Var. Acum. Ene - Feb.17
	Ago	Set	Oct	Nov	Dic	Ene	Feb	
Índice General	124,17	124,43	124,94	125,30	125,71	126,01	126,42	0,56
Alimentos y bebidas	132,86	133,22	134,20	134,50	134,81	135,388	136,553	1,29
Vestido y calzado	121,81	121,85	121,88	121,89	122,12	122,269	122,464	0,28
Alq. de viv., combust. y electricidad	123,54	123,85	124,18	125,70	125,92	126,148	125,303	-0,48
Muebles y enseres	110,81	111,16	111,31	111,32	111,48	111,643	111,743	0,24
Cuidado y conserv. de Salud.	125,18	125,59	125,99	126,45	126,61	126,865	127,169	0,45
Transportes y comunicaciones	110,04	110,17	110,55	110,94	110,94	112,33	111,733	-0,53
Enseñanza y Cultura	126,00	126,05	126,06	126,13	126,18	126,441	126,884	0,56
Otros bienes y servicios	119,35	119,75	120,06	120,34	120,56	120,839	121,213	0,54

Fuente: INSTITUTO NACIONAL DE ESTADÍSTICA E INFORMÁTICA (INEI).

EVOLUCIÓN DEL IPC DE LIMA METROPOLITANA, POR GRANDES GRUPOS DE CONSUMO, 2016 - 2017

(Base 2009 = 100)

Grupos de Consumo	2016					2017		Var. Anual Mar.16-Feb.17
	Ago	Set	Oct	Nov	Dic	Ene	Feb	
Índice General	0,36	0,21	0,41	0,29	0,33	0,24	0,32	3,25
Alimentos y bebidas	0,56	0,27	0,74	0,22	0,23	0,43	0,86	4,07
Vestido y calzado	0,23	0,04	0,02	0,01	0,19	0,12	0,16	1,72
Alq. de viv., combust. y electricidad	0,60	0,25	0,27	1,22	0,18	0,18	-0,67	1,75
Muebles y enseres	0,26	0,32	0,13	0,01	0,14	0,15	0,09	2,54
Cuidado y conserv. de Salud.	0,38	0,33	0,32	0,36	0,13	0,2	0,24	4,05
Transportes y comunicaciones	-0,10	0,12	0,35	0,35	1,25	-0,14	-0,39	1,76
Enseñanza y Cultura	0,20	0,04	0,01	0,05	0,04	0,21	0,35	3,42
Otros bienes y servicios	0,30	0,33	0,26	0,24	0,18	0,23	0,31	4,69

Fuente: INSTITUTO NACIONAL DE ESTADÍSTICA E INFORMÁTICA (INEI).

VARIACIÓN PORCENTUAL DEL IPC DE PRINCIPALES CIUDADES, 2016 - 2017

(Base Dic. 2011 = 100)

Ciudad	2016		2017		Ciudad	2016		2017	
	Nov	Dic	Ene	Feb		Nov	Dic	Ene	feb
Abancay	0,41	0,32	0,44	-0,09	Ica	0,56	0,69	0,5	0,61
Arequipa	0,29	0,83	0,25	0,62	Iquitos	0,72	0,05	-0,14	0,59
Ayacucho	0,31	0,30	0,32	0,41	Lima	0,29	0,33	0,24	0,32
Cajamarca	0,77	0,08	0,15	0,08	Moquegua	0,11	0,57	0,6	-0,05
Cerro de Pasco	0,54	0,44	-0,26	-0,35	Moyobamba	0,42	0,06	-0,18	0,35
Chachapoyas	0,06	0,27	-0,07	0,26	Piura	0,46	0,27	0,23	0,81
Chiclayo	0,46	0,17	0,44	0,4	Pucallpa	0,41	0,02	-0,28	0,14
Chimbote	0,39	0,64	1,17	-0,08	Pto. Maldonado	0,29	0,05	0,09	0,03
Cusco	0,40	0,25	0,01	0,2	Puno	0,66	0,14	0,14	0,51
Huancavelica	0,65	0,79	-0,18	-0,87	Tacna	0,65	0,41	0,17	0,25
Huancayo	0,10	0,53	0,02	0,12	Tarapoto	0,70	0,39	0,31	0,15
Huánuco	0,10	0,19	-0,15	-0,57	Trujillo	0,18	0,45	0,35	0,62
Huaraz	0,06	-0,06	-0,43	-0,18	Tumbes	0,13	0,39	1,05	0,77

Fuente: INSTITUTO NACIONAL DE ESTADÍSTICA E INFORMÁTICA (INEI).

EVOLUCIÓN DEL ÍNDICE DE PRECIOS AL POR MAYOR, POR ORIGEN DEL PROD. Y SECTOR ECONÓMICO, 2016 - 2017

Origen Producto y Sector Económico	2016						2017		Var. Anual Mar 16 - Feb 17
	Jul	Ago	Set	Oct	Nov	Dic	Ene	Feb	
Índice General	-0,30	0,43	0,79	0,46	0,22	0,53	0,03	-0,62	1,05
Nacional	-0,14	0,40	0,76	0,48	0,24	0,53	0,17	-0,43	2,09
Agropecuario	0,56	2,09	2,04	1,26	0,55	0,11	0,08	-0,85	0,89
Pesca	1,42	0,82	-0,69	-3,67	1,81	-0,03	-1,25	4,77	11,44
Manufactura	-0,29	0,09	0,54	0,39	0,16	0,62	0,2	-0,41	2,22
Importado	-0,79	0,51	0,88	0,38	0,14	0,55	-0,4	-1,25	-2,16
Agropecuario	-0,96	0,11	1,11	-0,29	-0,91	0,23	-0,06	-0,69	-1,82
Manufactura	-0,78	0,53	0,86	0,42	0,20	0,56	-0,42	-1,28	-2,18

Nota: El Índice de Precios al por Mayor tiene cobertura nacional.

Fuente: INSTITUTO NACIONAL DE ESTADÍSTICA E INFORMÁTICA (INEI).

EVOLUCIÓN DEL ÍNDICE DE PRECIOS DE MAQUINARIA Y EQUIPO, 2016 - 2017

Origen Producto y Sector Económico	2016						2017		Var. Anual Mar 16 - Feb 17
	Jul	Ago	Set	Oct	Nov	Dic	Ene	Feb	
Índice General	-0,78	0,79	1,09	0,12	0,10	0,22	-0,94	-1,70	-4,17
Nacional	-0,55	0,63	0,69	0,00	-0,01	0,26	-0,58	-1,23	-2,45
Agricultura	-0,47	0,44	0,63	0,12	0,00	0,19	-0,63	-1,14	-3,22
Industria	-0,48	0,55	0,93	0,08	-0,06	0,21	-0,58	-1,21	-1,64
Transporte	-0,73	0,86	0,26	-0,18	0,09	0,41	-0,65	-1,39	-3,85
Otros	-0,30	0,29	0,42	0,10	0,02	0,11	-0,37	-0,77	-3,05
Importado	-0,86	0,85	1,24	0,16	0,15	0,21	-1,07	-1,88	-4,79
Agricultura	-1,09	0,97	1,23	0,44	-0,13	0,68	-3,11	0,14	-5,12
Industria	-0,80	0,76	0,90	0,18	0,09	0,44	-0,93	-1,63	-4,01
Transporte	-0,94	0,98	1,83	0,05	0,27	-0,27	-1,23	-2,34	-6,12
Otros	-0,90	0,87	0,94	0,69	0,01	0,77	-0,74	-2,07	-4,07

Fuente: INSTITUTO NACIONAL DE ESTADÍSTICA E INFORMÁTICA (INEI).

EVOLUCIÓN DEL ÍNDICE DE PRECIOS PROMEDIO DE MATERIALES DE CONSTRUCCIÓN, 2016 - 2017

Nivel de desagregación	2016						2017		Var. Anual Mar 16 - Feb 17
	Jul	Ago	Set	Oct	Nov	Dic	Ene	Feb	
Índice General	-0,23	0,14	0,08	-0,08	0,07	0,36	0,96	-0,41	1,84
Maderas	0,74	0,68	-0,25	0,13	-0,68	0,02	-0,11	-0,04	1,07
Tubos y Acces. de Plásticos	-0,01	0,15	0,29	-0,05	0,05	-0,16	0,35	0,08	0,36
Suministros Eléctricos	-0,37	0,72	1,30	0,08	0,29	1,75	-0,29	-0,43	1,31
Vidrios	-0,65	0,99	0,85	0,30	0,38	0,26	-0,69	-1,36	-1,67
Ladrillos	0,48	-0,30	-0,03	-0,26	-0,17	0,00	0,59	-0,15	0,48
Mayólicas y Mosaicos	-0,57	0,11	-0,11	0,08	0,00	1,43	-0,46	0	1,21
Aglomerantes	-0,21	0,01	-0,23	0,01	0,02	-0,12	3,54	0,21	3,81
Agregados	0,49	0,98	0,26	-0,31	1,12	0,04	-0,83	-0,59	2,34
Estructura de Concreto	0,00	0,18	0,18	0,05	0,04	-0,10	-0,06	-0,08	8,36
Metálicos	-0,98	-0,30	0,01	-0,39	0,03	0,92	0,38	-1,92	-2,76

Fuente: INSTITUTO NACIONAL DE ESTADÍSTICA E INFORMÁTICA (INEI).

VARIACIÓN % DE PRECIOS CON MAYOR INFLUENCIA EN EL IPC DE LIMA METROPOLITANA

Producto	ene-17		Producto	feb-17	
	Var. %	Incidencia		Var. %	Incidencia
Arveja verde	32,30	0,06	Brócoli	46,00	0,05
Papaya	31,70	0,05	Arveja verde	19,80	0,05
Mandarina	18,20	0,05	Lechuga	46,60	0,03
Zanahoria	29,70	0,04	Papaya	13,00	0,03
Gasolina	4,60	0,04	Tomate	12,00	0,03
Pollo eviscerado	-2,90	-0,08	Tarifas de electr. Resid.	-2,60	-0,09
Papa blanca	-6,50	-0,05	Papa blanca	-8,20	-0,06
Huevos de gallina	-9,50	-0,05	Automóviles nuevos	-2,50	-0,04
Pasaje ómnibus interprov.	-11,60	-0,04	Palta fuerte	-12,90	-0,02
Palta fuerte	-12,20	-0,02	Papa amarilla	-4,20	-0,01

Fuente: INSTITUTO NACIONAL DE ESTADÍSTICA E INFORMÁTICA (INEI).

III. FINANZAS PÚBLICAS



Para el mes de enero la recaudación tributaria de los principales impuestos sumó S/. 5 879,1 millones lo que significó un leve incremento respecto de similar periodo del 2016; para este mes el Impuesto General a las Ventas se situó en S/.3 338 millones, el Impuesto Selectivo al Consumo en S/. 412 millones y los Tributos Aduaneros en S/. 2 129,1 millones. Para el mes de enero el Resultado Primario fue de S/. 1 580 millones de soles.

RECAUDACIÓN DEL IMPUESTO GENERAL A LAS VENTAS, IMPUESTO SELECTIVO AL CONSUMO Y TRIBUTOS ADUANEROS, 2016

(Millones de soles)

Año / Mes	Impuesto General a las Ventas	Impuesto Selectivo al Consumo	Tributos Aduaneros
2016	31 040,2	3 928,7	25 384,7
Junio	2 417,7	303,3	2 078,7
Julio	2 496,8	310,3	1 897,8
Agosto	2 725,4	350,1	2 152,9
Setiembre	2 600,3	323,9	2 342,2
Octubre	2 601,7	316,9	2 332,3
Noviembre	2 590,7	303,1	2 285,9
Diciembre	2638,6002	352,0	2239,5
2017	3338,0	412,0	2129,1
Enero	3338,0	412,0	2129,1

Fuente: SUPERINTENDENCIA NACIONAL DE ADMINISTRACIÓN TRIBUTARIA (SUNAT) - "Nota Tributaria".

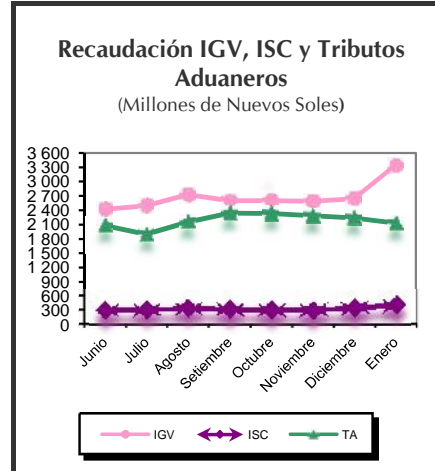

OPERACIONES DEL GOBIERNO CENTRAL, 2016

(Millones de soles)

	2016						2017
	Jul	Ago	Set	Oct	Nov	Dic	Ene
I. Resultado primario (A-B+C)	-3 897	-1 606	-185	-1 095	-603	-6 911	1 580
A. Ingresos Corrientes	6 810	8 348	8 221	7 543	8 117	9 649	10 357
a. Ingresos Tributarios	6 049	7 375	7 303	6 859	7 239	8 543	7 918
b. Ingresos No Tributarios	756	963	896	674	854	1 106	2 439
B. Gastos No Financieros	10 851	10 064	8 488	8 753	8 818	16 722	8 819
a. Gastos Corrientes	8 271	6 882	6 354	6 839	6 557	12 016	5 670
b. Gastos de Capital	2 580	3 181	2 134	1 914	2 261	4 706	3 149
C. Ingresos de Capital	144	110	81	115	97	161	42
II. Intereses	279	1 676	504	194	592	100	393
1. Deuda Interna	-12	1 572	191	116	-3	41	16
2. Deuda Externa	291	104	313	78	595	59	376
III. Resultado Económico (I-II)	-4 176	-3 282	-690	-1 289	-1 195	-7 011	1 188

Fuente: BANCO CENTRAL DE RESERVA DEL PERÚ (BCRP) - "Nota Semanal".

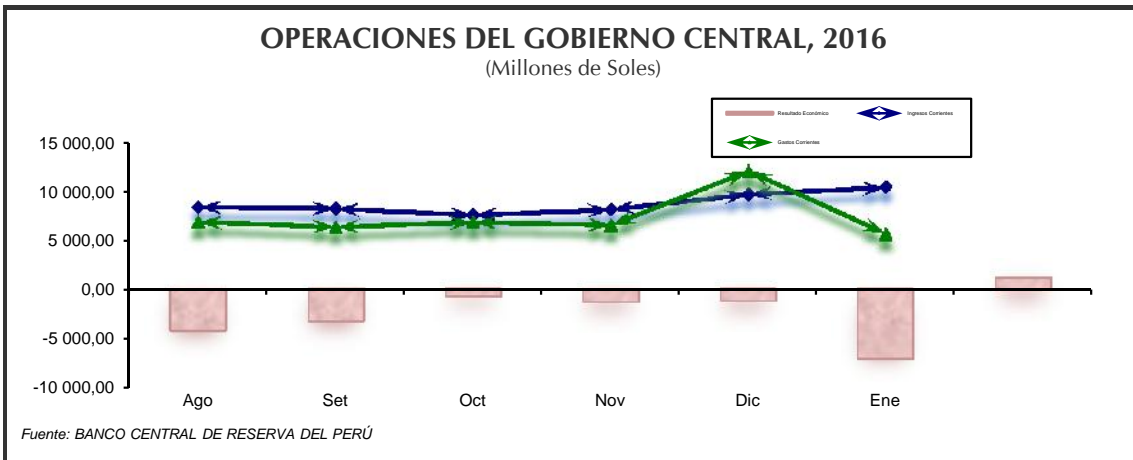

Fuente: BANCO CENTRAL DE RESERVA DEL PERÚ

IV. SISTEMA FINANCIERO



La BVL presentó una rentab. mensual, para el IGBVL de -1,36 %, y para el Ind. Lima 25 de -1,53%. En tanto a variación anual se sitúa en 1,28% (IGBVL). Para este mes la tasa de interés activa se situó en 17,08% ligeramente inferior a la tasa del mes anterior.

BOLSA DE VALORES DE LIMA (BVL) - ÍNDICES DE COTIZACIONES

(Base 30/12/10 = 100)

Bolsa de Valores	Al 28 de febrero del 2017		
	Índice	Var. Mes %	Var. Anual %
INDICE GENERAL B.V.L.	15 766,12	-1,36	1,28
INDICE LIMA 25 B.V.L.	23 537,18	-1,53	-0,17

Fuente: BOLSA DE VALORES DE LIMA.

TASAS DE INTERÉS PROMEDIO DE MERCADO AL 28 DE FEBRERO DEL 2017

Tasa	Valor	Moneda Nacional	Moneda Extranjera
Tasa Activa Promedio de Mercado		M/N	M/E
Moneda Nacional (IAMN)	17,08%	2,76%	0,39%
Factor Acumulado	3280,56877	Factor Acumulado - Efectiva	7,15153
		Factor Acumulado - Laboral	1,89273
Moneda Extranjera (IAMEX)	7,43%		
Factor Acumulado	18,98896		
		Tasa Promedio por tipo de Crédito 1/	
		Sistema Bancario	
Tasa Interbancaria M/N	4,25%	Grandes empresas	7,39
Tasa Interbancaria M/E	0,75%	A Microempresas	36,83
		Consumo	44,84
		Hipotecario	8,71
			33,52
			6,29
Tasa Pasiva Promedio de Mercado			
Moneda Nacional (TIPMN)	2,76%		
Moneda Extranjera (TIPMEX)	0,39%		
		Tasa Promedio por tipo de Depósito 1/	
		Sistema Bancario	
Tasa Promedio de Mercado 1/		Ahorros	0,46
Activa MN - FIAMN	23,33%	Plazo	4,24
Activa ME - FTAMEX	7,82%	CTS	3,39
Pasiva MN - FTIPMN	3,27%		
Pasiva ME - FTIPMEX	0,43%		

1/ Tasas promedio correspondiente a los últimos 30 días.

Fuente: SUPERINTENDENCIA DE BANCA Y SEGUROS (SBS).

MN: Moneda Nacional.

ME: Moneda Extranjera.

TASAS DE INTERÉS PROMEDIO ACTIVAS DE LAS OPERACIONES EN MONEDA NACIONAL

(Al 28 de febrero del 2017)

Empresa	Grandes empresas		A Micro empresas		Consumo		Hipotecario
	Préstamos 31-90 días	Dctos. y préstamos más 360 días	Tarjeta de crédito	Dctos. y préstamos más 360 días	Tarjeta de crédito	Préstamos más 360 días	
B. Continental	6,91	7,17	36,58	11,75	60,11	17,57	8,04
B. de Comercio	11,50	-	-	-	27,53	19,42	9,62
B. de Crédito del Perú	7,53	7,71	28,90	19,05	37,16	15,66	8,73
B. Financiero	8,36	8,76	61,86	33,96	70,46	36,27	9,46
B. Inter. de Finanzas	7,34	7,8	-	12,00	30,00	14,84	9,01
Scotiabank Perú S.A.A.	6,88	8,71	30,62	19,57	30,62	17,97	8,57
Citibank	6,65	6,70	-	-	-	-	-
Interbank	7,38	8,38	-	23,03	52,57	22,46	8,88
Mibanco	-	-	-	33,64	-	44,89	15,95
Banco GNB	9,36	10,43	-	15,20	39,82	11,88	8,63
Falabella Perú S.A.	-	-	-	-	62,10	14,38	-
Santander Perú S.A.	8,30	8,46	-	-	-	-	-
Banco Ripley S.A.	-	-	-	-	71,56	31,47	-
Banco Azteca S.A.	-	-	-	-	150,10	126,67	-
Banco Cencosud S.A.	-	-	-	-	79,78	-	-
ICBC S.A.	-	-	-	-	-	-	-

Nota: Tasas promedio correspondiente a los últimos 30 días.

CREDITOS DE COMERCIALES: Créditos directos o indirectos otorgados a personas naturales o jurídicas destinados al financiamiento de la producción y comercialización de bienes y servicios. Son considerados comerciales si el endeudamiento con el sistema financiero excede los US\$ 30 000.

CREDITOS A LA MICROEMPRESA: Créditos directos o indirectos otorgados a personas naturales o jurídicas destinados al financiamiento de la producción, comercio o prestación de servicios. Son considerados microcréditos si el endeudamiento con el sistema financiero no excede los USA 30 000.

CREDITO DE CONSUMO: Créditos que se otorgan a personas naturales con la finalidad de pagar bienes, servicios, o gastos no relacionados con una actividad empresarial.

HIPOTECARIOS PARA VIVIENDA: Créditos destinados a personas naturales para la adquisición, construcción, remodelación, ampliación y subdivisión de vivienda propia.

Fuente: SUPERINTENDENCIA DE BANCA Y SEGUROS (SBS).

TASAS DE INTERÉS INTERNACIONALES, 2016 - 2017

(Promedio mensual)

Mes	Libor % 1/				Prime rate
	1 mes	3 meses	6 meses	1 año	
2016					
Dic	0,77	1,00	1,32	1,69	3,75
2017					
Ene	0,78	1,03	1,36	1,72	3,75
Feb	0,79	1,06	1,37	1,76	3,75

1/ Activa expresado en términos anuales.

LIBOR: tasa de interés de oferta interbancaria de Londres. Es la tasa de interés ofrecida sobre los depósitos en los bancos comerciales que operan en el mercado de euromonedas de Londres. La tasa LIBOR a tres y seis meses para los depósitos en dólares de EE.UU. es la más utilizada como base para los créditos de euromonedas de consorcios bancarios.

PRIME RATE: tasa de interés activa preferencial que un banco de los Estados Unidos de América cobra a sus mejores clientes. La tasa Prime Rate tiende a estandarizarse en toda la banca cuando un banco grande la maneja.

Fuente: SUPERINTENDENCIA DE BANCA Y SEGUROS (SBS).

V. SECTOR EXTERNO



La Balanza Comercial en el mes de diciembre registró un superávit de 1 041,9 millones de dólares. Se registró export. no tradicionales por 1 193,4 mill.US\$, mayor en 21% respecto al mes previo. Por otro lado, el nivel de import. para el mes de diciembre fue de 3 040 ,mill. US\$. cifra ligeramente mayor respecto del año anterior.

TIPO DE CAMBIO, 2016 - 2017

(Soles por dólar)

Año / Mes	Promedio del período						Fin de período					
	Bancario 1/			Informal 2/			Bancario 1/			Informal 2/		
	Compra	Venta	Prom.	Compra	Venta	Prom.	Compra	Venta	Prom.	Compra	Venta	Prom.
2016												
Febrero	3,50	3,51	3,51	3,51	3,51	3,51	3,52	3,53	3,52	3,53	3,53	3,53
Marzo	3,40	3,41	3,41	3,41	3,41	3,41	3,32	3,33	3,33	3,35	3,35	3,35
Abril	3,30	3,30	3,30	3,30	3,31	3,30	3,27	3,27	3,27	3,27	3,28	3,28
Mayo	3,33	3,34	3,33	3,32	3,33	3,33	3,37	3,37	3,37	3,36	3,36	3,36
Junio	3,31	3,32	3,32	3,32	3,32	3,32	3,29	3,29	3,29	3,30	3,30	3,30
Julio	3,30	3,30	3,30	3,29	3,30	3,29	3,35	3,36	3,36	3,33	3,33	3,33
Agosto	3,33	3,34	3,33	3,33	3,33	3,33	3,39	3,40	3,39	3,37	3,38	3,38
Setiembre	3,38	3,38	3,38	3,38	3,38	3,38	3,40	3,40	3,40	3,38	3,39	3,39
Octubre	3,38	3,39	3,39	3,39	3,39	3,39	3,36	3,37	3,36	3,37	3,37	3,37
Noviembre	3,40	3,41	3,40	3,40	3,40	3,40	3,41	3,41	3,41	3,41	3,41	3,41
Diciembre	3,40	3,41	3,41	3,41	3,41	3,41	3,35	3,36	3,36	3,38	3,38	3,38
2017												
Enero	3,34	3,34	3,34	3,35	3,35	3,35	3,28	3,29	3,28	3,29	3,29	3,29
Febrero	3,26	3,26	3,26	3,26	3,26	3,26	3,26	3,26	3,26	3,25	3,25	3,25

1/ Corresponde a la cotización del mercado libre publicado por la SBS. 2/ Tipo de cambio del mercado informal calculado en base a observaciones propias.

Fuente: BANCO CENTRAL DE RESERVA DEL PERÚ (BCRP) - "Nota Semanal".

TIPO DE CAMBIO DE LAS PRINCIPALES MONEDAS, 2016 - 2017 a/

(Datos promedio de período, unidades monetarias por US\$)

Año / Mes	Euro 1/	Yen	Real Brasileño	Libra Esterlina 1/	Peso Chileno	Peso Colombiano	Peso Mexicano	Yuan Chino
2016								
Febrero	1,11	114,67	3,97	1,43	703	3 358	18,46	6,55
Marzo	1,11	112,95	3,69	1,43	680	3 118	17,61	6,50
Abril	1,13	109,76	3,55	1,43	670	2 993	17,48	6,48
Mayo	1,13	108,99	3,54	1,45	684	3 002	18,17	6,53
Junio	1,12	105,45	3,42	1,42	679	2 983	18,64	6,59
Julio	1,11	104,09	3,28	1,31	658	2 971	18,60	6,68
Agosto	1,12	101,31	3,21	1,31	660	2 957	18,50	6,65
Setiembre	1,12	101,83	3,25	1,31	668	2 915	19,20	6,67
Octubre	1,10	103,85	3,19	1,23	663	2 936	18,89	6,73
Noviembre	1,08	108,63	3,34	1,24	667	3 109	20,09	6,85
Diciembre	1,05	116,13	3,35	1,25	666	3 008	20,52	6,92
2017								
Enero	1,06	114,92	3,20	1,24	660	2 942	21,39	6,90
Febrero	1,06	113,05	3,10	1,25	644	2 884	20,27	6,87

a/ Promedio compra - venta.

1/ Dólar por unidad monetaria en el caso del Euro y la Libra Esterlina.

Fuente: BANCO CENTRAL DE RESERVA DEL PERÚ (BCRP) - "Nota Semanal".

BALANZA COMERCIAL, 2016

(Millones de dólares FOB)

	2016						
	Jun	Jul	Ago	Set	Oct	Nov	Dic
Balanza Comercial	-189,70	590,13	80,73	92,56	357,93	379,59	1 041,90
Exportaciones	2 691,73	3 340,70	3 234,08	3 244,54	3 537,17	3 366,54	4 031,11
Importaciones	2 881,43	2 750,57	3 153,35	3 151,98	3 179,24	2 986,95	2 989,21

Fuente: BANCO CENTRAL DE RESERVA DEL PERÚ (BCRP) - "Nota Semanal".

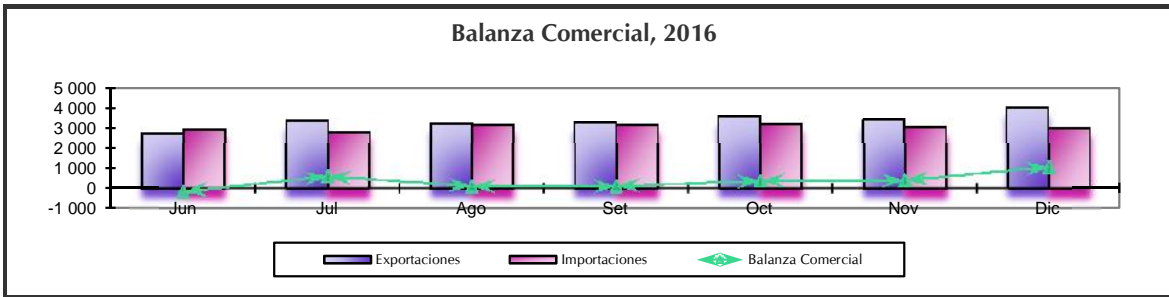

EXPORTACIONES FOB, SEGÚN SECTOR ECONÓMICO, 2016

(Millones de dólares)

Sector Económico	2016							
	May	Jun	Jul	Ago	Set	Oct	Nov	Dic
TOTAL	2 846,89	2 691,73	3 340,70	3 234,08	3 244,54	3 537,17	3 366,54	4 031,11
Tradicionales	2 008,82	1 884,01	2 448,38	2 338,45	2 309,59	2 557,53	2 368,81	2 828,62
Mineros	1 705,21	1 644,81	2 026,44	1 876,83	1 866,12	2 085,28	1 985,11	2 278,80
Petróleo y derivados	208,67	151,22	204,49	160,86	183,30	257,63	245,91	339,62
Agrícolas	20,53	34,62	77,48	128,34	123,67	157,67	119,94	105,75
Pesqueros	74,41	53,35	139,97	172,42	136,50	56,96	17,86	104,44
No tradicionales	829,72	799,91	883,45	887,47	927,78	967,85	986,19	1 193,35
Agropecuarios	328,14	327,66	371,57	382,34	388,94	431,84	498,38	612,56
Textiles	97,54	99,24	103,06	102,20	98,35	107,67	93,53	104,39
Pesqueros	70,27	56,66	68,98	74,50	89,33	83,32	76,78	107,18
Metal-mecánicos	42,69	34,73	45,32	31,81	34,71	45,69	32,82	36,08
Químicos	108,94	116,15	113,29	107,32	111,77	110,66	99,24	121,46
Sidero-metalúrgicos	90,04	87,55	91,12	95,46	104,82	88,43	91,09	104,47
Minerales no metálicos	56,14	45,55	51,56	54,08	54,53	56,30	52,57	63,21
Otros 1/	35,97	32,37	38,54	39,76	45,33	43,93	41,79	44,00
Otros 2/	8,35	7,81	8,87	8,16	7,17	11,78	11,54	9,15

1/ Incluye maderas y papeles, pieles, cueros y artesanías principalmente.

2/ Comprende venta de combust. y alimentos a naves extranjeras y reparación de bienes de capital.

Fuente: BANCO CENTRAL DE RESERVA DEL PERÚ (BCRP) - "Nota Semanal".

IMPORTACIÓN DE BIENES POR USO O DESTINO ECONÓMICO, 2016

(Millones de dólares CIF)

Año / Mes	Bienes de Consumo	Materias Primas y Produc. Intermedios	Bienes de Capital
2016	8 660,05	15 771,29	11 689,59
Junio	678,27	1 381,25	922,36
Julio	690,31	1 295,95	868,20
Agosto	798,19	1 488,87	1 000,39
Setiembre	850,25	1 427,17	999,77
Octubre	770,16	1 451,68	1 073,99
Noviembre	783,61	1 332,00	980,15
Diciembre	735,15	1 369,62	978,65
2017			
Enero	659,17	1 449,75	931,24

Fuente: SUPERINTENDENCIA NACIONAL DE ADMINISTRACIÓN TRIBUTARIA (SUNAT).

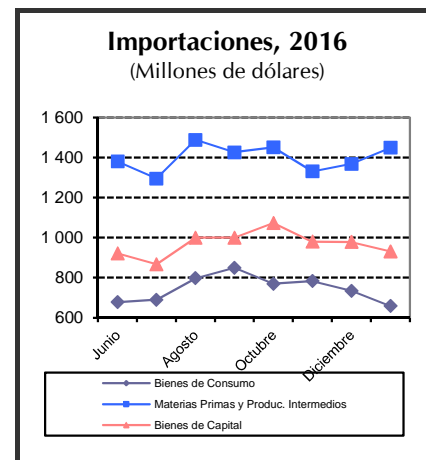

IMPORTACIÓN TOTAL SEGÚN CUODE

(Millones de dólares CIF)

CUODE	Acum. Enero			CUODE	Acum. Enero		
	2016	2017	Var. %		2016	2017	Var. %
TOTAL	3 002,9	3 040,3	1,2				
BIENES DE CONSUMO	658,6	659,2	0,1	BIENES DE CAPITAL	1 066,4	931,2	-12,7
Bienes de consumo no duradero	373,6	375,9	0,6	Materiales de construcción	153,5	92,0	-40,1
Bienes de consumo duradero	285,0	283,3	-0,6	Materiales para la agricultura	11,2	15,3	36,0
BIENES INTERMEDIOS	1 277,8	1 449,7	13,5	Materiales para la industria	683,3	656,2	-4,0
Combustibles	267,8	439,0	63,9	Equipos de transporte	218,4	167,8	-23,2
Materias primas para agricultura	94,9	102,4	7,9	DIVERSOS	0,1	0,1	70,1
Materias primas para industria	915,1	908,4	-0,7				

CUODE: Clasificación por Uso o Destino Económico.

Nota: Se Excluyen de las cifras las Donaciones y el Servicio Diplomático.

Fuente: SUPERINTENDENCIA NACIONAL DE ADMINISTRACIÓN TRIBUTARIA (SUNAT).

VI. EMPLEO



De cada 100 personas que integran la PEA en Lima Metropolitana, 93 están ocupados: 60 adecuadamente empleados y 33 subempleados (11 subempleados por horas y 22 subempleados por ingresos). Asimismo, 7 de cada 100 personas que integran la PEA están desocupados, es decir, no trabajaron por lo menos una hora durante la semana de referencia de la encuesta, pero buscaron activamente algún trabajo.

EMPLEO MENSUAL EN LIMA METROPOLITANA, 2016 - 2017

(Miles de personas)

Variables	2016								2017
	May	Jun	Jul	Ago	Set	Oct	Nov	Dic	Ene
PEA 1/	5 111	5 045	5 108	5 084	5 001	5 216	5 144	5 229	5 249
PEA DESOCUPADA	387	340	360	341	287	319	291	367	468
PEA OCUPADA 2/	4 724	4 705	4 748	4 742	4 714	4 897	4 853	4 863	4 781
TASA DE DESEMPLEO (%)	7,6	6,7	7,0	6,7	5,7	6,1	5,7	7,0	8,9
Por género									
Masculino	6,2	6,3	7,5	5,7	5,5	5,8	5,1	6,4	8,2
Femenino	9,2	7,3	6,5	8,0	6,0	6,5	6,4	7,7	9,8
Coefficiente de ocupación 3/	63,2	62,9	63,4	63,2	62,7	65,1	64,4	64,5	63,3
Ingreso Mensual 4/	1 609	1 739	1 714	1 677	1 703	1 877	1 788	1 642	1 769

1/ Los datos corresponden a la Encuesta Permanente de Empleo en Lima Metropolitana.

2/ Se define como ocupados (PEA ocupada) a aquellas personas (de 14 años y más) que, en la semana de referencia, se encontraban: i) trabajando.

ii) no trabajaron pero tenían trabajo.

3/ Ratio de Población Ocupada (PEA Ocupada) y Población en Edad de Trabajar (PET).

4/ Nuevos soles. Promedio del ingreso total mensual (monetario y en especie), proveniente de la ocupación principal y secundaria.

Fuente: INSTITUTO NACIONAL DE ESTADÍSTICA E INFORMÁTICA (INEI). "Encuesta Permanente de Empleo".

Tasa de Desempleo, 2016 (Porcentaje)

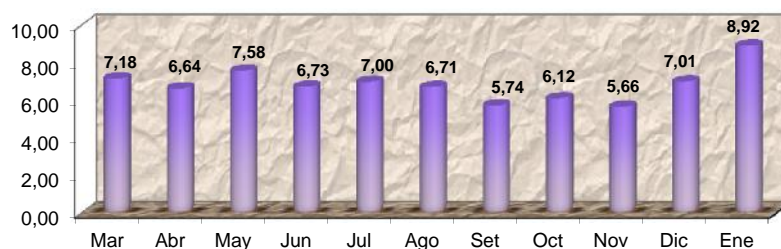

TASAS DE OCUPACIÓN Y DESEMPLEO EN LIMA METROPOLITANA 1/

(Porcentaje)

Niveles de empleo	Oct - Nov	Nov - Dic 16	Sexo / grupos de edad	Oct - Nov	Nov - Dic 16
	Dic 16	Ene 17		Dic 16	Ene 17
TOTAL PEA	100,0	100,0			
I. PEA OCUPADA	93,8	92,8	II. PEA DESOCUPADA	6,2	7,2
Adecuadamente empleada	60,5	59,6	Hombre	5,7	6,5
Subempleada	33,3	33,2	Mujer	6,8	8,0
Subempleo por horas (visible)	11,3	11,1	Grupos de edad		
Subempleo por ingresos (invisible)	22,0	22,0	De 14 a 24 años	16,0	17,8
			De 14 a 24 años	4,0	4,5
			De 14 a 24 años	2,5	3,1

1/ Trimestre móvil.

Fuente: INSTITUTO NACIONAL DE ESTADÍSTICA E INFORMÁTICA (INEI). "Encuesta Permanente de Empleo".

VII. MEDIO AMBIENTE



En el mes de diciembre, la concentración prom. de hierro (Fe) en el río Rímac fue de 0,760 mg/l, con una reducción de -81,9% respecto al prom. reportado en igual mes del año anterior (4,2 mg/l). La concentración prom. de plomo (Pb) se situó en 0,010 mg/l, cifra menor a la reportada en dic. del 2015. La producción de agua en Lima Metropolitana para el mes de diciembre alcanzó 60 887 miles de m³, representando un incremento de 3,0% de volumen observado en el mismo mes del 2015.

CONCENTRACIÓN PROMEDIO DE HIERRO TOTAL (Fe) EN EL RÍO RÍMAC, 2013 - 2016

(Miligramos por litro)

Mes	2013	2014	2015	2016	Variación %	
					2016/2015	Rpto al mes ant.
Enero	3,6100	3,1400	2,7900	0,6400	-77,1	-84,8
Febrero	20,7700	2,2600	20,9500	30,5000	30,5	4 665,6
Marzo	39,9600	14,7600	31,9400	25,1300	-21,3	-17,6
Abril	5,4600	0,7500	0,7100	2,1700	205,6	-91,4
Mayo	0,6300	0,5200	0,7800	1,1100	42,3	-48,8
Junio	0,4000	0,6400	0,4700	0,4900	4,3	-55,9
Julio	0,3800	0,6400	0,3200	0,6440	104,4	31,4
Agosto	0,3200	0,4600	0,3900	0,6540	67,3	1,6
Setiembre	0,2000	0,4600	1,1100	0,6610	-40,4	1,1
Octubre	0,4800	0,4600	0,4700	0,5460	16,7	-17,4
Noviembre	0,9000	0,6000	0,5200	0,4450	-14,4	-18,5
Diciembre	1,7800	1,2200	4,2100	0,7600	-81,9	70,8

Fuente: SERVICIO DE AGUA POTABLE Y ALCANTARILLADO DE LIMA (SEDAPAL).

CONCENTRACIÓN PROMEDIO DE PLOMO (Pb) EN EL RÍO RÍMAC, 2013 - 2016

(Miligramos por litro)

Mes	2013	2014	2015	2016	Variación %	
					2015/2014	Rpto al mes ant.
Enero	0,0490	0,0600	0,0400	0,0110	-72,5	-80,4
Febrero	0,2000	0,0320	0,0720	0,3890	440,3	3 436,4
Marzo	0,1430	0,4700	0,1360	0,4100	201,5	5,4
Abril	0,1160	0,0320	0,0140	0,0100	-28,6	-97,6
Mayo	0,0210	0,0130	0,0130	0,0190	46,2	90,0
Junio	0,0310	0,0180	0,0310	0,0090	-71,0	-52,6
Julio	0,0100	0,0160	0,0080	0,0120	50,0	33,3
Agosto	0,0120	0,0250	0,0090	0,0090	0,0	-25,0
Setiembre	0,0090	0,0120	0,0170	0,0090	-47,1	0,0
Octubre	0,0150	0,0100	0,0100	0,0070	-30,0	-22,2
Noviembre	0,0300	0,0130	0,0100	0,0060	-40,0	-14,3
Diciembre	0,0270	0,0280	0,0560	0,0100	-82,1	66,7

Fuente: SERVICIO DE AGUA POTABLE Y ALCANTARILLADO DE LIMA (SEDAPAL).

CONCENTRACIÓN PROMEDIO DE HIERRO Y PLOMO EN EL RÍO RÍMAC, 2013 - 2016

(Miligramos por litro)

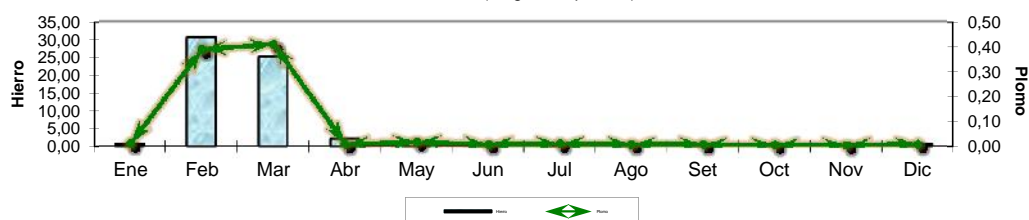

PRODUCCIÓN DE AGUA POTABLE A NIVEL NACIONAL Y LIMA METROPOLITANA, 2015 - 2016

(Miles de m³)

Mes	Nacional		Lima Metropolitana		Variación %	
	2015	2016	2015	2016	2016/2015	Rpto al mes ant.
Enero	104 699,0	108 153,0	61 802,0	61 923,0	-1,6	4,8
Febrero	96 315,0	...	57 760,0	60 989,0	5,6	-1,5
Marzo	109 885,0	111 618,0	64 147,0	65 401,0	2,0	7,2
Abril	105 267,0	107 030,0	61 506,0	62 160,0	1,1	-5,0
Mayo	...	106 785,0	61 958,0	61 288,0	-1,1	-1,4
Junio	102 425,0	107 030,0	58 178,0	56 498,0	-2,9	-7,8
Julio	...	102 854,0	58 728,0	56 636,0	-3,6	0,2
Agosto	104 190,0	...	58 424,0	56 524,0	-3,3	-0,2
Setiembre	101 630,0	102 218,0	56 644,0	56 252,0	-0,7	-0,5
Octubre	105 138,0	105 505,0	58 599,0	58 759,0	0,3	4,5
Noviembre	101 684,0	102 094,0	56 614,0	57 428,0	1,4	-2,3
Diciembre	105 947,0	...	59 101,0	60 887,0	3,0	6,0

Fuente: SERVICIO DE AGUA POTABLE Y ALCANTARILLADO DE LIMA (SEDAPAL).