

Índice

RADIOGRAFÍA SECTORIAL

I. INDICADORES DE PRODUCCIÓN

Índice mensual de la producción nacional, 2016 - 2017
 PBI, según sector económico, 2016 - 2017
 IVF de la Producción Manufacturera, 2016 - 2017
 Prod. Manufacturera, según Ramas de Actividad, 2014 - 2017

II. PRECIOS

Índice y Variac. Precios - Lima Metropolitana, marzo 2017
 IPC de Lima Metrop., por Grandes Grupos de Consumo, 2016 - 2017
 Variación del IPC de Lima Metropolitana, por Grandes Grupos de Consumo, 2016 - 2017
 Variac. % del IPC de Principales Ciudades, 2016 - 2017
 Evolución del IP al por Mayor, por Origen del Producto y Sector Económico, 2016 - 2017
 Evolución del IP de Maquinaria y Equipo, 2016 - 2017
 Evoluc. del IP Prom. de Mat. de Construcción, 2016 - 2017
 Variación % de precios con mayor influencia en el IPC

III. FINANZAS PÚBLICAS

Recaudación del IGV, ISC y Tributos Aduaneros, 2016 - 2017
 Operaciones del Gobierno Central, 2016 - 2017

IV. SISTEMA FINANCIERO

Bolsa de Valores de Lima - Índice de Cotizaciones
 Tasas de Interés Promedio de Mercado al 31-03-2017
 Tasas de Interés Promedio Activas de las Operaciones en Moneda Extranjera
 Tasas de Interés Internacional, 2017

V. SECTOR EXTERNO

Tipo de Cambio, 2016 - 2017
 TC de las Principales Monedas Extranj., 2016 - 2017
 Balanza comercial, 2016 - 2017
 Exportaciones FOB, según Sector Económico, 2016 - 2017
 Importación de Bienes por CUODE, 2016 - 2017
 Importación total según CUODE

VI. EMPLEO

Empleo Mensual en Lima Metropolitana, 2016
 Tasas de ocupación y desempleo en Lima Metropolitana

VII. MEDIO AMBIENTE

Concentración de Hierro Total en el Río Rímac, 2014 - 2017
 Concentración de Plomo en el Río Rímac, 2014 - 2017
 Producción de agua potable a nivel nacional y Lima Metropolitana, 2015 - 2017

ÍNDICE DE COMPETITIVIDAD REGIONAL: AYACUCHO

Ayacucho retrocedió una (1) posición dentro del índice; esta caída se debe al retroceso de los 2 pilares de (I) Entorno Económico, la cual responde a la contracción de la actividad económica y un menor presupuesto público y (II) Salud el cual cayó al incrementarse la tasa de mortalidad infantil. Por otro lado hubo una mejora del pilar Educación por una mayor tasa

ÍNDICE DE COMPETITIVIDAD REGIONAL, 2014 - 2016

Pilar	2014		2015		2016	
	Puesto 1/	Puntaje 2/	Puesto 1/	Puntaje 2/	Puesto 1/	Puntaje 2/
TOTAL	18	3,6	16	3,9	17	3,8
Entorno económico	23	1,4	18	2,1	21	1,6
Infraestructura	15	3,6	14	4,2	14	4,5
Salud	13	5,1	10	5,2	13	4,5
Educación	19	2,6	19	3,4	16	3,7
Laboral	20	3,1	22	2,4	20	2,3
Instituciones	8	5,7	5	5,9	7	6,4

1/ Puesto que ocupa dentro del ranking de 24.

2/ Puntaje de 0 a 10.

Fuente: INSTITUTO PERUANO DE ECONOMÍA (IPE) - "Índice de Competitividad Regional, 2016".

MANUFACTURA

PRODUCTO BRUTO INTERNO

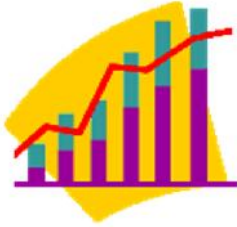

En enero, el sector manufactura, registró una variación de 5,39% sustentado por el avance del subsector fabril primario, el cual se incrementó en 21,86% (la actividad que más creció fue de elaboración y conservación de pescado, crustáceos y moluscos; Elaboración de conservas de carne y fabricación de productos de la refinación del petróleo). Por el contrario el subsector fabril no primario cayó en 0,20%.

Fuente: INEI.

NIVEL DE EMPLEO

El sector manufactura, en Lima Metropolitana, absorbió el 13% de los contratos presentados de mano de obra para el mes de enero. Por otro lado a nivel nacional este mes el sector presentó 1 huelga, comprendió a 94 trabajadores y se perdieron 18 048 horas - hombre.

Fuente: MINTRA.



RECAUDACIÓN TRIBUTARIA

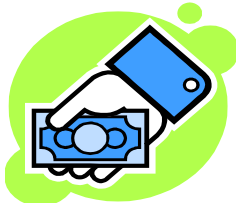

El sector manufactura en el mes de febrero representa el 18% de la recaudación tributaria interna (S/. 5 923,3 millones de soles), y el 16,8 % de los ingresos tributarios del gobierno central (S/. 6 382,9).

Fuente: SUNAT.

CRÉDITO EN EL SISTEMA FINANCIERO

Para el mes de enero el 14,2% de las coloc. del Sistema Financiero se dirigen a este sector (representando el S/. 37 079 762,3 miles de soles), de este el 96,8% es explicado por la banca múltiple, y el resto por Emp. financieras, cajas municipales, Cajas Rurales y Edpyme.

Fuente: Superintendencia de Banca, Seguros y AFP.



INVERSIONES

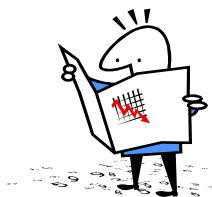

A diciembre del año 2016, el saldo de la inversión extranjera del sector manufactura representa el 13% (3 218,4 millones de US\$). El principal país que invierte en este sector es Colombia que representa el 13,6% del total invertido, seguido por España con 13,5%.

Fuente: Proinversión.

I. PRODUCCIÓN



La producción nacional en el mes de Ene. 2017 creció de 4,81%, registrando 90 meses de crecimiento continuo, determinado por la evolución favorable de todos los sectores productivos, con excepción de la Construcción, destacando la contribución del sector manufactura, minería e hidrocarburos, telecomunicaciones, pesca, transporte y almacenamiento electricidad y la actividad comercial. Durante los últimos doce meses, feb. 2016-ene. 2017, la actividad económica del país alcanzó un crecimiento de 4,00%.

ÍNDICE MENSUAL DE LA PRODUCCIÓN NACIONAL, 2016 - 2017

(Año Base 2007 = 100)

Año / Mes	Índice Mensual	Variación porcentual		
		Mensual 1/	Acumulada 2/	Anualizada 3/
2016				
Enero	143,46	3,43	3,43	3,47
Febrero	146,51	6,23	4,83	3,87
Marzo	154,32	3,69	4,43	3,94
Abril	156,92	2,74	3,98	3,81
Mayo	158,48	4,92	4,18	4,11
Junio	157,03	3,60	4,08	4,07
Julio	160,04	3,72	4,02	4,07
Agosto	159,03	5,68	4,23	4,30
Setiembre	159,52	4,26	4,24	4,37
Octubre	160,11	2,23	4,03	4,26
Noviembre	159,62	3,36	3,96	4,19
Diciembre	176,59	3,25	3,90	3,90
2017				
Enero	150,36	4,81	4,81	4,00

1/ Respecto a similar mes del año anterior (Ene. 2017 / Ene. 2016).

2/ Respecto a similar periodo del año anterior (ene. 2017 / ene. 2016).

3/ Últimos 12 meses respecto a similar periodo anterior (Feb 2016-Ene 2017/ Feb 2015-Ene 2016).

Fuente: INSTITUTO NACIONAL DE ESTADÍSTICA E INFORMÁTICA (INEI).

Variación porcentual mensual del PBI, 2015 - 2016

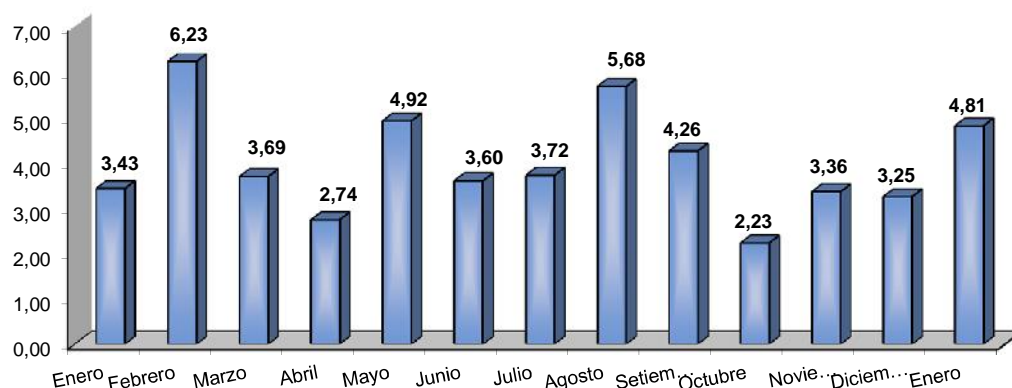

PRODUCTO BRUTO INTERNO, SEGÚN SECTOR ECONÓMICO, 2016 - 2017

(Año base 2007 = 100)

Sector Económico	Ponderación 1/	Var. %		Var. Anualizada 3/	Sector Económico	Ponderación 1/	Var. %		Var. Anualizada 3/
		Dic	Ene				Dic	Ene	
PBI Global	100,00	3,25	4,81	4,00					
DI-Imp. a los productos	8,29	3,75	5,79	2,76					
Valor Agregado Bruto	91,71	3,21	4,72	4,11					
Agropecuaria	5,97	1,15	1,83	1,64	Transporte, Almac., Correo y Mensajería	4,97	4,41	4,45	3,62
Pesca	0,74	40,52	42,17	-8,69	Alojamiento y Restaurantes	2,86	2,44	2,01	2,51
Minería e Hidrocarburos	14,36	5,39	14,75	16,79	Telecomun. y otros Serv. Información	2,66	7,34	9,68	8,29
Manufactura	16,52	6,44	5,39	-0,97	Financiero y Seguros	3,22	0,40	0,58	4,66
Electricidad, Gas y Agua	1,72	4,59	5,76	7,07	Servicios Prestados a Empresas	4,24	1,21	1,09	1,97
Construcción	5,10	-4,19	-5,26	-3,32	Administración Pública, Defensa y otros	4,29	4,25	4,32	4,5
Comercio	10,18	1,34	0,95	1,69	Otros Servicios 2/	14,89	3,89	3,55	4,09

1/ Corresponde a la estructura del PBI año base 2007.

2/ Incluye Servicios inmobiliarios y Servicios Personales.

3/ Últimos 12 meses respecto a similar periodo anterior (Feb 2016-Ene 2017/ Feb 2015-Ene 2016).

Fuente: INSTITUTO NACIONAL DE ESTADÍSTICA E INFORMÁTICA (INEI).

II. PRECIOS



El IPC en el mes de marzo 2017, registró un incremento de 1,30%, resultado mayor observado en los dos primeros meses del año (ene. 0,24% y feb. 0,32%) y similar var. al mes de marzo de 1998 que fue de 1,32% (Fenómeno del Niño). La variación anual, correspondiente al periodo (abr 2016 - mar 2017), fue de 3,97%, con una tasa prom. mensual de 0,33%. El IPM en este mes registró un incremento de 0,40%; acumulando en los últimos doce meses una var. de 1,76%. El IPME registró una var. de -0,06%, con una variación anual de -3,34%. El IPMC en marzo registró una var. de 0,07%, acumulando en los últimos doce meses una tasa de 2,27%.

ÍNDICES Y VARIACIÓN DE PRECIOS - LIMA METROPOLITANA, MARZO 2017

Índice de Precios	Variación %		
	Mar	Ene - Mar 17	Abr. 16 - Mar. 17
Al Consumidor (IPC)	1,30	1,87	3,97
Al por Mayor (IPM) 1/	0,40	-0,19	1,76
Maquinaria y Equipo (IPME)	-0,06	-2,69	-3,34
Materiales de Construcción (IPMC)	0,07	0,62	2,27

1/ Nacional.

Fuente: INSTITUTO NACIONAL DE ESTADÍSTICA E INFORMÁTICA (INEI).

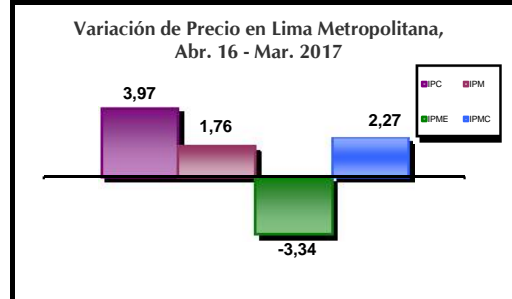

IPC LIMA METROPOLITANA, POR GRANDES GRUPOS DE CONSUMO, 2016 - 2017

(Base 2009 = 100)

Grupos de Consumo	2016				2017			Var. Acum. Ene - Mar. 17
	Set	Oct	Nov	Dic	Ene	Feb	Mar	
Índice General	124,43	124,94	125,30	125,71	126,01	126,42	128,06	1,87
Alimentos y bebidas	133,22	134,20	134,50	134,81	135,388	136,553	139,448	3,43
Vestido y calzado	121,85	121,88	121,89	122,12	122,269	122,464	122,538	0,34
Alq. de viv., combust. y electricidad	123,85	124,18	125,70	125,92	126,148	125,303	125,403	-0,40
Muebles y enseres	111,16	111,31	111,32	111,48	111,643	111,743	111,9	0,38
Cuidado y conserv. de Salud.	125,59	125,99	126,45	126,61	126,865	127,169	127,424	0,65
Transportes y comunicaciones	110,17	110,55	110,94	112,33	112,17	111,733	111,632	-0,62
Enseñanza y Cultura	126,05	126,06	126,13	126,18	126,441	126,884	130,335	3,30
Otros bienes y servicios	119,75	120,06	120,34	120,56	120,839	121,213	121,589	0,85

Fuente: INSTITUTO NACIONAL DE ESTADÍSTICA E INFORMÁTICA (INEI).

EVOLUCIÓN DEL IPC DE LIMA METROPOLITANA, POR GRANDES GRUPOS DE CONSUMO, 2016 - 2017

(Base 2009 = 100)

Grupos de Consumo	2016				2017			Var. Anual Abr.16- Mar.17
	Set	Oct	Nov	Dic	Ene	Feb	Mar	
Índice General	0,21	0,41	0,29	0,33	0,24	0,32	1,30	3,97
Alimentos y bebidas	0,27	0,74	0,22	0,23	0,43	0,86	2,12	5,63
Vestido y calzado	0,04	0,02	0,01	0,19	0,12	0,16	0,06	1,63
Alq. de viv., combust. y electricidad	0,25	0,27	1,22	0,18	0,18	-0,67	0,08	1,60
Muebles y enseres	0,32	0,13	0,01	0,14	0,15	0,09	0,14	2,52
Cuidado y conserv. de Salud.	0,33	0,32	0,36	0,13	0,2	0,24	0,20	3,85
Transportes y comunicaciones	0,12	0,35	0,35	1,25	-0,14	-0,39	-0,09	2,03
Enseñanza y Cultura	0,04	0,01	0,05	0,04	0,21	0,35	2,72	3,93
Otros bienes y servicios	0,33	0,26	0,24	0,18	0,23	0,31	0,31	4,66

Fuente: INSTITUTO NACIONAL DE ESTADÍSTICA E INFORMÁTICA (INEI).

VARIACIÓN PORCENTUAL DEL IPC DE PRINCIPALES CIUDADES, 2016 - 2017

(Base Dic. 2011 = 100)

Ciudad	2016				2017				
	Dic	Ene	Feb	Mar	Dic	Ene	Feb	Mar	
Abancay	0,32	0,44	-0,09	-0,05	Ica	0,69	0,5	0,61	1,15
Arequipa	0,83	0,25	0,62	0,6	Iquitos	0,05	-0,14	0,59	0,43
Ayacucho	0,30	0,32	0,41	0,84	Lima	0,33	0,24	0,32	1,30
Cajamarca	0,08	0,15	0,08	0,8	Moquegua	0,57	0,6	-0,05	0,82
Cerro de Pasco	0,44	-0,26	-0,35	0,58	Moyobamba	0,06	-0,18	0,35	1,02
Chachapoyas	0,27	-0,07	0,26	0,97	Piura	0,27	0,23	0,81	2,92
Chiclayo	0,17	0,44	0,4	1,9	Pucallpa	0,02	-0,28	0,14	1,39
Chimbote	0,64	1,17	-0,08	2,11	Pto. Maldonado	0,05	0,09	0,03	0,56
Cusco	0,25	0,01	0,2	0,08	Puno	0,14	0,14	0,51	0,24
Huancavelica	0,79	-0,18	-0,87	0,91	Tacna	0,41	0,17	0,25	0,82
Huancayo	0,53	0,02	0,12	0,59	Tarapoto	0,39	0,31	0,15	1,78
Huánuco	0,19	-0,15	-0,57	1,53	Trujillo	0,45	0,35	0,62	2,17
Huaraz	-0,06	-0,43	-0,18	1,78	Tumbes	0,39	1,05	0,77	1,31

Fuente: INSTITUTO NACIONAL DE ESTADÍSTICA E INFORMÁTICA (INEI).

ÍNDICE DEL VOLUMEN FÍSICO DE LA PRODUCCIÓN MANUFACTURERA, 2016 - 2017

(Año Base 2007 = 100)

Sector	2016											2017
	Mar	Abr	May	Jun	Jul	Ago	Set	Oct	Nov	Dic	Ene	
Económico												
Índice de Volumen Físico												
Fabril Total	95,0	81,9	75,7	75,0	75,9	77,4	79,4	76,8	79,3	84,1		88,7
Fabril No Primario	104,3	107,8	77,1	76,1	70,6	68,8	68,5	65,9	66,1	65,8		65,7
Fabril Primario	97,4	52,4	53,2	53,2	68,2	80,3	92,3	90,8	103,0	126,5		154,2
Variación %												
Fabril Total	-4,6	-13,8	-7,5	-0,9	1,2	2,0	2,6	-3,3	3,3	6,4		5,4
Fabril No Primario	-3,8	3,4	-28,5	-1,3	-7,2	-2,6	-0,5	-3,8	0,3	0,3		-0,2
Fabril Primario	-7,2	-46,2	1,5	0,1	28,2	17,7	15,1	-1,6	13,4	22,9		21,9

Nota: La variación porcentual para el 2015 es respecto al 2014 y para el 2016 respecto al 2015.

Fuente: MINISTERIO DE LA PRODUCCIÓN - "Boletín Estadístico Mensual".

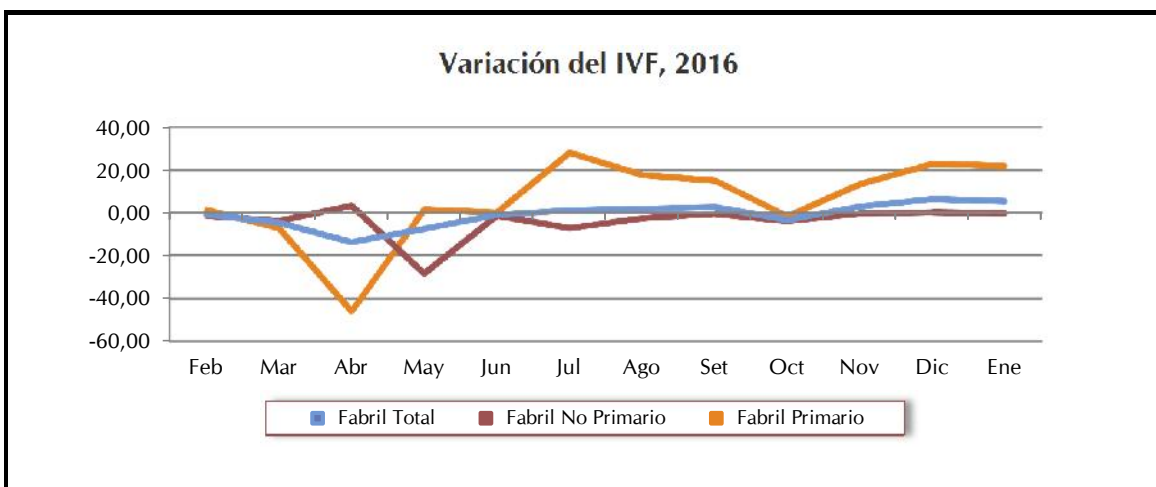

PRODUCCIÓN MANUFACTURERA, SEGÚN RAMAS DE ACTIVIDAD, 2014 - 2017 a/

(Año Base 2007 = 100)

Ramas de actividad	Año			2016 (Var. %)						2017 (Var. %)
	2014	2015	2016	Jul	Ago	Set	Oct	Nov	Dic	Ene
TOTAL	-3,6	-1,5	-1,6	1,0	2,7	2,9	-3,2	3,5	6,4	5,4
Procesadores de Recursos Primarios	-9,3	1,8	-0,5	27,5	17,4	15,2	-1,4	15,2	22,6	21,2
Arroz pilado	-4,9	8,8	0,3	-32,8	-6,4	6,2	8,0	58,7	-5,2	-23,7
Azúcar	2,4918	-9,6	5,1	64,3	11,2	13,3	-1,2	-5,8	-7,2	-10,5
Productos cárnicos	7,2	5,8	3,6	8,7	8,8	5,2	2,4	2,7	5,3	8,9
Harina y aceite de pescado	-52,0	53,0	-19,3	405,8	655,3	-100,0	-100,0	56,4	88,7	131,4
Conservas y prod. congelados de pescado	1,9	-17,4	-6,1	7,5	182,2	52,4	57,4	23,0	31,2	36,7
Refinación de metales no ferrosos	-5,1	-5,5	1,3	-2,3	7,2	17,0	-16,1	6,7	6,7	-1,8
Refinación de petróleo	3,3	0,4	6,3	8,0	12,3	9,3	21,8	9,9	3,9	18,3
Manufactura No Primaria	-1,5	-2,6	-2,0	-6,6	-0,6	-0,5	-4,2	-0,8	0,4	0,0
Alimentos y bebidas	1,8	0,0	0,2	-2,5	2,5	2,7	-4,6	1,0	-2,1	-1,5
Textil, cuero y calzado	-6,7	-5,7	-4,5	-15,7	-9,6	-2,0	-7,4	-3,4	3,7	-2,0
Madera y muebles	-7,4	1,8	2,9	-0,5	9,9	4,6	-4,8	20,5	5,2	2,1
Industria de papel e imprenta	2,3	-5,9	-0,7	-4,2	-6,5	12,7	8,9	5,5	-16,8	-2,4
Productos químicos, caucho y plásticos	1,5	-1,6	0,4	-6,9	7,1	-2,2	-5,3	0,1	2,1	5,0
Minerales no metálicos	-0,3	-2,1	-0,2	-2,1	1,4	-4,2	-6,3	-1,1	-6,5	-3,8
Industria del hierro y acero	5,5	-3,6	2,3	-11,8	1,4	-5,2	-6,6	2,3	-0,5	20,6
Productos metálicos, maquinaria y equipo	-4,9	-3,9	-11,0	-20,8	-9,5	-4,4	-2,2	-21,2	5,6	-1,4
Manufacturas diversas	-7,2	-6,0	-9,9	-13,8	-13,3	5,1	-1,0	-11,3	24,6	2,9
Servicios industriales 2/	-4,6	-7,0	-3,2	9,7	-9,2	-3,0	-6,7	47,1	0,6	32,4

a/ Variaciones porcentuales con respecto a similar periodo del año anterior anualizadas.

2/ Incluye servicios conexos.

Fuente: MINISTERIO DE LA PRODUCCIÓN - "Boletín Estadístico Mensual".

EVOLUCIÓN DEL ÍNDICE DE PRECIOS AL POR MAYOR, POR ORIGEN DEL PROD. Y SECTOR ECONÓMICO, 2016 - 2017

Origen Producto y Sector Económico	2016					2017			Var. Anual Abr 16 - Mar 17
	Ago	Set	Oct	Nov	Dic	Ene	Feb	Mar	
Índice General	0,43	0,79	0,46	0,22	0,53	0,03	-0,62	0,4	1,76
Nacional	0,40	0,76	0,48	0,24	0,53	0,17	-0,43	0,6	2,80
Agropecuario	2,09	2,04	1,26	0,55	0,11	0,08	-0,85	2,73	4,63
Pesca	0,82	-0,69	-3,67	1,81	-0,03	-1,25	4,77	2,43	10,56
Manufactura	0,09	0,54	0,39	0,16	0,62	0,2	-0,41	0,17	2,37
Importado	0,51	0,88	0,38	0,14	0,55	-0,4	-1,25	-0,22	-1,50
Agropecuario	0,11	1,11	-0,29	-0,91	0,23	-0,06	-0,69	-1,29	-2,49
Manufactura	0,53	0,86	0,42	0,20	0,56	-0,42	-1,28	-0,16	-1,45

Nota: El Índice de Precios al por Mayor tiene cobertura nacional.

Fuente: INSTITUTO NACIONAL DE ESTADÍSTICA E INFORMÁTICA (INEI).

EVOLUCIÓN DEL ÍNDICE DE PRECIOS DE MAQUINARIA Y EQUIPO, 2016 - 2017

Origen Producto y Sector Económico	2016					2017			Var. Anual Abr 16 - Mar 17
	Ago	Set	Oct	Nov	Dic	Ene	Feb	Mar	
Índice General	0,79	1,09	0,12	0,10	0,22	-0,94	-1,70	-0,06	-3,34
Nacional	0,63	0,69	0,00	-0,01	0,26	-0,58	-1,23	-0,11	-2,05
Agricultura	0,44	0,63	0,12	0,00	0,19	-0,63	-1,14	0,17	-2,26
Industria	0,55	0,93	0,08	-0,06	0,21	-0,58	-1,21	-0,05	-1,24
Transporte	0,86	0,26	-0,18	0,09	0,41	-0,65	-1,39	-0,28	-3,62
Otros	0,29	0,42	0,10	0,02	0,11	-0,37	-0,77	0,06	-1,99
Importado	0,85	1,24	0,16	0,15	0,21	-1,07	-1,88	-0,04	-3,81
Agricultura	0,97	1,23	0,44	-0,13	0,68	-3,11	0,14	-0,21	-4,60
Industria	0,76	0,90	0,18	0,09	0,44	-0,93	-1,63	0,09	-3,33
Transporte	0,98	1,83	0,05	0,27	-0,27	-1,23	-2,34	-0,24	-4,61
Otros	0,87	0,94	0,69	0,01	0,77	-0,74	-2,07	-0,13	-3,37



Fuente: INSTITUTO NACIONAL DE ESTADÍSTICA E INFORMÁTICA (INEI).

EVOLUCIÓN DEL ÍNDICE DE PRECIOS PROMEDIO DE MATERIALES DE CONSTRUCCIÓN, 2016 - 2017

Nivel de desagregación	2016					2017			Var. Anual Abr 16 - Mar 17
	Ago	Set	Oct	Nov	Dic	Ene	Feb	Mar	
Índice General	0,14	0,08	-0,08	0,07	0,36	0,96	-0,41	0,07	2,27
Maderas	0,68	-0,25	0,13	-0,68	0,02	-0,11	-0,04	-0,01	0,74
Tubos y Acces. de Plásticos	0,15	0,29	-0,05	0,05	-0,16	0,35	0,08	0,20	0,81
Suministros Eléctricos	0,72	1,30	0,08	0,29	1,75	-0,29	-0,43	1,20	4,22
Vidrios	0,99	0,85	0,30	0,38	0,26	-0,69	-1,36	0,11	-0,80
Ladrillos	-0,30	-0,03	-0,26	-0,17	0,00	0,59	-0,15	0,06	0,67
Mayólicas y Mosaicos	0,11	-0,11	0,08	0,00	1,43	-0,46	0,00	0,20	1,35
Aglomerantes	0,01	-0,23	0,01	0,02	-0,12	3,54	0,21	0,26	3,96
Agregados	0,98	0,26	-0,31	1,12	0,04	-0,83	-0,59	2,49	3,93
Estructura de Concreto	0,18	0,18	0,05	0,04	-0,10	-0,06	-0,08	0,10	8,04
Metálicos	-0,30	0,01	-0,39	0,03	0,92	0,38	-1,92	-1,53	-2,54

Fuente: INSTITUTO NACIONAL DE ESTADÍSTICA E INFORMÁTICA (INEI).

VARIACIÓN % DE PRECIOS CON MAYOR INFLUENCIA EN EL IPC DE LIMA METROPOLITANA

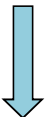
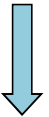
Producto	feb-17			Producto	mar-17		
	Var. %	Incidencia			Var. %	Incidencia	
Brócoli	46,00	0,05		Pensión Colegio	6,90	0,25	
Arveja verde	19,80	0,05		Limón	116,40	0,23	
Lechuga	46,60	0,03		Pollo eviscerado	6,00	0,16	
Papaya	13,00	0,03		Cebolla de cabeza	46,40	0,13	
Tomate	12,00	0,03		Pensión universidad	3,10	0,11	
Tarifas de electr. Resid.	-2,60	-0,09		Mandarina	-15,90	-0,05	
Papa blanca	-8,20	-0,06		Papaya	-14,30	-0,04	
Automóviles nuevos	-2,50	-0,04		Papa blanca	-2,80	-0,02	
Palta fuerte	-12,90	-0,02		Bonito	-7,10	-0,01	
Papa amarilla	-4,20	-0,01		Gasolina	-1,00	-0,01	

Fuente: INSTITUTO NACIONAL DE ESTADÍSTICA E INFORMÁTICA (INEI).

III. FINANZAS PÚBLICAS



Para el mes de febrero la recaudación tributaria de los principales impuestos sumó S/. 4 800,3 millones lo que significó un leve incremento respecto de similar periodo del 2016; para este mes el Impuesto General a las Ventas se situó en S/.2 512,2 millones, el Impuesto Selectivo al Consumo en S/. 291,7 millones y los Tributos Aduaneros en S/. 1 996,4 millones. Para el mes de febrero el Resultado Primario fue de S/. 290 millones de soles.

RECAUDACIÓN DEL IMPUESTO GENERAL A LAS VENTAS, IMPUESTO SELECTIVO AL CONSUMO Y TRIBUTOS ADUANEROS, 2016 - 2017

(Millones de soles)

Año / Mes	Impuesto General a las Ventas	Impuesto Selectivo al Consumo	Tributos Aduaneros
2016	31 040,2	3 928,7	25 384,7
Julio	2 496,8	310,3	1 897,8
Agosto	2 725,4	350,1	2 152,9
Setiembre	2 600,3	323,9	2 342,2
Octubre	2 601,7	316,9	2 332,3
Noviembre	2 590,7	303,1	2 285,9
Diciembre	2 638,6	352,0	2 239,5
2017	5 850,1	703,8	4 125,6
Enero	3 338,0	412,0	2 129,1
Febrero	2 512,2	291,7	1 996,4

Fuente: SUPERINTENDENCIA NACIONAL DE ADMINISTRACIÓN TRIBUTARIA (SUNAT) - "Nota Tributaria".

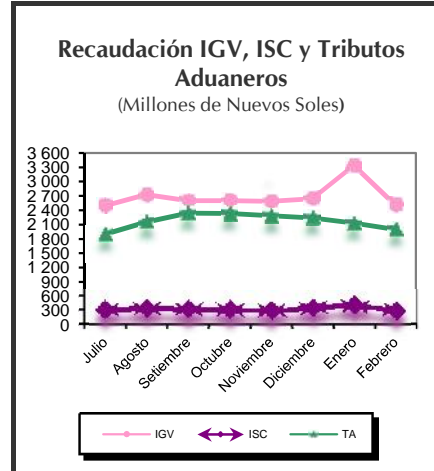

OPERACIONES DEL GOBIERNO CENTRAL, 2016 - 2017

(Millones de soles)

	2016					2017	
	Ago	Set	Oct	Nov	Dic	Ene	Feb
I. Resultado primario (A-B+C)	-1 606	-185	-1 095	-603	-6 911	1 675	290
A. Ingresos Corrientes	8 348	8 221	7 543	8 117	9 649	10 446	7 241
a. Ingresos Tributarios	7 375	7 303	6 859	7 239	8 543	7 930	6 324
b. Ingresos No Tributarios	963	896	674	854	1 106	2 517	917
B. Gastos No Financieros	10 064	8 488	8 753	8 818	16 722	8 818	6 985
a. Gastos Corrientes	6 882	6 354	6 839	6 557	12 016	5 669	5 439
b. Gastos de Capital	3 181	2 134	1 914	2 261	4 706	3 149	1 547
C. Ingresos de Capital	110	81	115	97	161	47	34
II. Intereses	1 676	504	194	592	100	399	2 126
1. Deuda Interna	1 572	191	116	-3	41	19	1 895
2. Deuda Externa	104	313	78	595	59	380	231
III. Resultado Económico (I-II)	-3 282	-690	-1 289	-1 195	-7 011	1 276	-1 836

Fuente: BANCO CENTRAL DE RESERVA DEL PERÚ (BCRP) - "Nota Semanal".

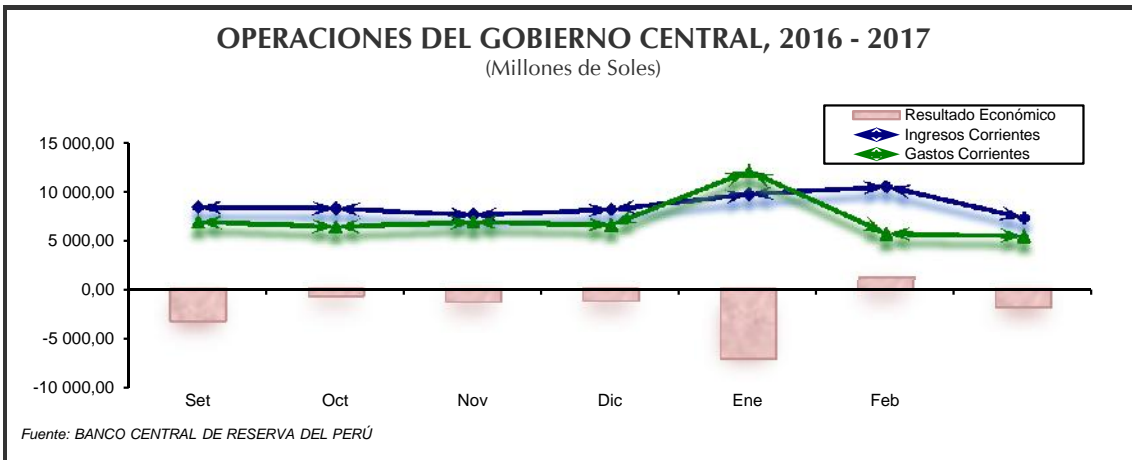

Fuente: BANCO CENTRAL DE RESERVA DEL PERÚ

IV. SISTEMA FINANCIERO



La BVL presentó una rentab. mensual, para el IGBVL -0,06%, y para el Ind. Lima 25 de 3,84%. En tanto a variación anual se sitúa en 1,22% (IGBVL). Para este mes la tasa de interés activa se situó en 16,97% ligeramente inferior a la tasa del mes anterior.

BOLSA DE VALORES DE LIMA (BVL) - ÍNDICES DE COTIZACIONES

(Base 30/12/10 = 100)

Bolsa de Valores	Al 31 de marzo del 2017		
	Índice	Var. Mes %	Var. Anual %
INDICE GENERAL B.V.L.	15 757,01	-0,06	1,22
INDICE LIMA 25 B.V.L.	24 441,24	3,84	3,66

Fuente: BOLSA DE VALORES DE LIMA.

TASAS DE INTERÉS PROMEDIO DE MERCADO AL 31 DE MARZO DEL 2017

Tasa	Valor	Moneda Nacional	Moneda Extranjera
Tasa Activa Promedio de Mercado		M/N	M/E
Moneda Nacional (IAMN)	16,97%	2,78%	0,42%
Factor Acumulado	3328,01971	7,16802	2,04522
Moneda Extranjera (IAMEX)	7,35%	1,89518	0,69274
Factor Acumulado	19,11306		
Tasa Interbancaria M/N	...		
Tasa Interbancaria M/E	...		
Tasa Pasiva Promedio de Mercado			
Moneda Nacional (TIIPMN)	2,78%		
Moneda Extranjera (TIIPMEX)	0,42%		
Tasa Promedio por tipo de Crédito 1/ Sistema Bancario			
Grandes empresas		7,52	5,12
A Microempresas		36,70	16,28
Consumo		45,24	32,54
Hipotecario		8,73	6,35
Tasa Promedio por tipo de Depósito 1/ Sistema Bancario			
Ahorros		0,50	0,18
Plazo		4,10	0,52
CTS		3,44	1,31

1/ Tasas promedio correspondiente a los últimos 30 días.

Fuente: SUPERINTENDENCIA DE BANCA Y SEGUROS (SBS).

MN: Moneda Nacional.

ME: Moneda Extranjera.

TASAS DE INTERÉS PROMEDIO ACTIVAS DE LAS OPERACIONES EN MONEDA NACIONAL

(Al 31 de marzo del 2017)

Empresa	Grandes empresas		A Micro empresas		Consumo		Hipotecario
	Préstamos 31-90 días	Dsc tos. y préstamos más 360 días	Tarjeta de crédito	Dsc tos. y préstamos más 360 días	Tarjeta de crédito	Préstamos más 360 días	
B. Continental	5,05	-	36,92	14,07	60,31	17,13	8,01
B. de Comercio	-	-	-	-	26,56	19,37	9,72
B. de Crédito del Perú	5,55	7,90	28,91	19,13	37,3	16,2	8,87
B. Financiero	8,00	-	54,20	33,47	68,87	36,22	9,4
B. Inter. de Finanzas	4,9	-	-	-	30,00	14,79	9,24
Scotiabank Perú S.A.A.	6,44	-	30,62	22,45	30,62	18,13	8,61
Citibank	6,11	-	-	-	-	-	-
Interbank	7,14	6,90	60,67	23,14	52,08	22,09	8,88
Mibanco	-	-	-	33,78	-	44,83	15,87
Banco GNB	7,42	-	-	18,00	37,36	11,84	8,57
Falabella Perú S.A.	-	-	-	-	61,09	16,56	-
Santander Perú S.A.	5,93	9,65	-	-	-	-	-
Banco Ripley S.A.	-	-	-	-	72,29	31,13	-
Banco Azteca S.A.	-	-	-	-	-
Banco Cencosud S.A.	-	-	-	-	80,28	-	-
ICBC S.A.	-	-	-	-	-	-	-

Nota: Tasas promedio correspondiente a los últimos 30 días.

CREDITOS DE COMERCIALES: Créditos directos o indirectos otorgados a personas naturales o jurídicas destinados al financiamiento de la producción y comercialización de bienes y servicios. Son considerados comerciales si el endeudamiento con el sistema financiero excede los US\$ 30 000.

CREDITOS A LA MICROEMPRESA: Créditos directos o indirectos otorgados a personas naturales o jurídicas destinados al financiamiento de la producción, comercio o prestación de servicios. Son considerados microcréditos si el endeudamiento con el sistema financiero no excede los USA 30 000.

CREDITO DE CONSUMO: Créditos que se otorgan a personas naturales con la finalidad de pagar bienes, servicios, o gastos no relacionados con una actividad empresarial.

HIPOTECARIOS PARA VIVIENDA: Créditos destinados a personas naturales para la adquisición, construcción, remodelación, ampliación y subdivisión de vivienda propia.

Fuente: SUPERINTENDENCIA DE BANCA Y SEGUROS (SBS).

TASAS DE INTERÉS INTERNACIONALES, 2017

(Promedio mensual)

Mes	Libor % 1/				Prime rate
	1 mes	3 meses	6 meses	1 año	
2017					
Ene	0,78	1,03	1,36	1,72	3,75
Feb	0,79	1,06	1,37	1,76	3,75
Mar	0,98	1,15	1,42	1,80	4,00

1/ Activa expresado en términos anuales.

LIBOR: tasa de interés de oferta interbancaria de Londres. Es la tasa de interés ofrecida sobre los depósitos en los bancos comerciales que operan en el mercado de euromonedas de Londres. La tasa LIBOR a tres y seis meses para los depósitos en dólares de E.U.U. es la más utilizada como base para los créditos de euromonedas de consorcios bancarios.

PRIME RATE: tasa de interés activa preferencial que un banco de los estados Unidos de América cobra a sus mejores clientes. La tasa prime rate tiende a estancarse en toda la banca cuando un banco grande la modifica.

Fuente: SUPERINTENDENCIA DE BANCA Y SEGUROS (SBS).

V. SECTOR EXTERNO



La Balanza Comercial en el mes de enero registró un superávit de 175,4 millones de dólares. Se registró export. no tradicionales por 936,5 mill.US\$, menor en 22% respecto al mes previo. Por otro lado, el nivel de import. para el mes de enero fue de 2941,8 mill. US\$. cifra ligeramente mayor respecto del año anterior.

TIPO DE CAMBIO, 2016 - 2017

(Soles por dólar)

Año / Mes	Promedio del período						Fin de período					
	Bancario 1/			Informal 2/			Bancario 1/			Informal 2/		
	Compra	Venta	Prom.	Compra	Venta	Prom.	Compra	Venta	Prom.	Compra	Venta	Prom.
2016												
Marzo	3,40	3,41	3,41	3,41	3,41	3,41	3,32	3,33	3,33	3,35	3,35	3,35
Abril	3,30	3,30	3,30	3,30	3,31	3,30	3,27	3,27	3,27	3,27	3,28	3,28
Mayo	3,33	3,34	3,33	3,32	3,33	3,33	3,37	3,37	3,37	3,36	3,36	3,36
Junio	3,31	3,32	3,32	3,32	3,32	3,32	3,29	3,29	3,29	3,30	3,30	3,30
Julio	3,30	3,30	3,30	3,29	3,30	3,29	3,35	3,36	3,36	3,33	3,33	3,33
Agosto	3,33	3,34	3,33	3,33	3,33	3,33	3,39	3,40	3,39	3,37	3,38	3,38
Setiembre	3,38	3,38	3,38	3,38	3,38	3,38	3,40	3,40	3,40	3,38	3,39	3,39
Octubre	3,38	3,39	3,39	3,39	3,39	3,39	3,36	3,37	3,36	3,37	3,37	3,37
Noviembre	3,40	3,41	3,40	3,40	3,40	3,40	3,41	3,41	3,41	3,41	3,41	3,41
Diciembre	3,40	3,41	3,41	3,41	3,41	3,41	3,35	3,36	3,36	3,38	3,38	3,38
2017												
Enero	3,34	3,34	3,34	3,35	3,35	3,35	3,28	3,29	3,28	3,29	3,29	3,29
Febrero	3,26	3,26	3,26	3,26	3,26	3,26	3,26	3,26	3,26	3,25	3,25	3,25
Marzo	3,27	3,27	3,27	3,26	3,27	3,26	3,24	3,25	3,24	3,25	3,25	3,25

1/ Corresponde a la cotización del mercado libre publicado por la SBS. 2/ Tipo de cambio del mercado informal calculado en base a observaciones propias.
Fuente: BANCO CENTRAL DE RESERVA DEL PERÚ (BCRP) - "Nota Semanal".

TIPO DE CAMBIO DE LAS PRINCIPALES MONEDAS, 2016 - 2017 a/

(Datos promedio de período, unidades monetarias por US\$)

Año / Mes	Euro 1/	Yen	Real Brasileño	Libra Esterlina 1/	Peso Chileno	Peso Colombiano	Peso Mexicano	Yuan Chino
2016								
Marzo	1,11	112,95	3,69	1,43	680	3 118	17,61	6,50
Abril	1,13	109,76	3,55	1,43	670	2 993	17,48	6,48
Mayo	1,13	108,99	3,54	1,45	684	3 002	18,17	6,53
Junio	1,12	105,45	3,42	1,42	679	2 983	18,64	6,59
Julio	1,11	104,09	3,28	1,31	658	2 971	18,60	6,68
Agosto	1,12	101,31	3,21	1,31	660	2 957	18,50	6,65
Setiembre	1,12	101,83	3,25	1,31	668	2 915	19,20	6,67
Octubre	1,10	103,85	3,19	1,23	663	2 936	18,89	6,73
Noviembre	1,08	108,63	3,34	1,24	667	3 109	20,09	6,85
Diciembre	1,05	116,13	3,35	1,25	666	3 008	20,52	6,92
2017								
Enero	1,06	114,92	3,20	1,24	660	2 942	21,39	6,90
Febrero	1,06	113,01	3,10	1,25	643	2 881	20,28	6,87
Marzo	1,07	113,03	3,13	1,23	662	2 946	19,33	6,90

a/ Promedio compra - venta. 1/ Dólar por unidad monetaria en el caso del Euro y la Libra Esterlina.
Fuente: BANCO CENTRAL DE RESERVA DEL PERÚ (BCRP) - "Nota Semanal".

BALANZA COMERCIAL, 2016 - 2017

(Millones de dólares FOB)

	2016						2017
	Jul	Ago	Set	Oct	Nov	Dic	Ene
Balanza Comercial	590,13	80,73	92,56	357,93	379,59	1 041,90	175,40
Exportaciones	3 340,70	3 234,08	3 244,54	3 537,17	3 366,54	4 031,11	3 117,08
Importaciones	2 750,57	3 153,35	3 151,98	3 179,24	2 986,95	2 989,21	2 941,68

Fuente: BANCO CENTRAL DE RESERVA DEL PERÚ (BCRP) - "Nota Semanal".

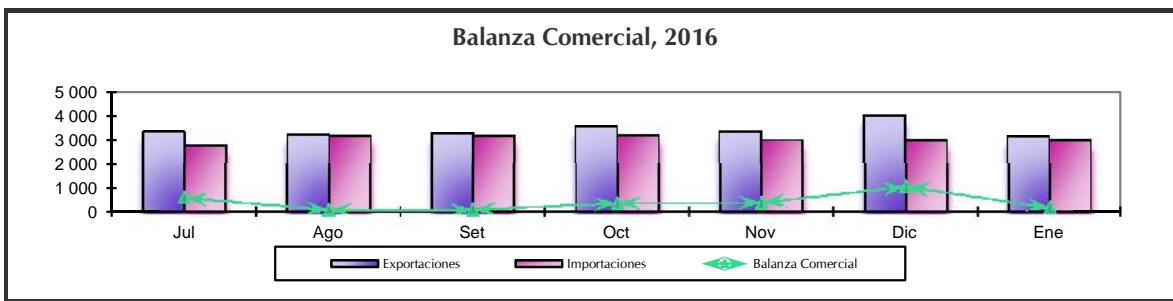

EXPORTACIONES FOB, SEGÚN SECTOR ECONÓMICO, 2016 - 2017

(Millones de dólares)

Sector Económico	2016							2017
	Jun	Jul	Ago	Set	Oct	Nov	Dic	Ene
TOTAL	2 691,73	3 340,70	3 234,08	3 244,54	3 537,17	3 366,54	4 031,11	3 117,08
Tradicionales	1 884,01	2 448,38	2 338,45	2 309,59	2 557,53	2 368,81	2 828,62	2 168,30
Mineros	1 644,81	2 026,44	1 876,83	1 866,12	2 085,28	1 985,11	2 278,80	1 678,94
Petróleo y derivados	151,22	204,49	160,86	183,30	257,63	245,91	339,62	256,75
Agrícolas	34,62	77,48	128,34	123,67	157,67	119,94	105,75	49,42
Pesqueros	53,35	139,97	172,42	136,50	56,96	17,86	104,44	183,20
No tradicionales	799,91	883,45	887,47	927,78	967,85	986,19	1 193,35	936,51
Agropecuarios	327,66	371,57	382,34	388,94	431,84	498,38	612,56	450,64
Textiles	99,24	103,06	102,20	98,35	107,67	93,53	104,39	88,55
Pesqueros	56,66	68,98	74,50	89,33	83,32	76,78	107,18	89,80
Metal-mecánicos	34,73	45,32	31,81	34,71	45,69	32,82	36,08	30,75
Químicos	116,15	113,29	107,32	111,77	110,66	99,24	121,46	95,69
Sidero-metalúrgicos	87,55	91,12	95,46	104,82	88,43	91,09	104,47	99,41
Minerales no metálicos	45,55	51,56	54,08	54,53	56,30	52,57	63,21	45,65
Otros 1/	32,37	38,54	39,76	45,33	43,93	41,79	44,00	36,02
Otros 2/	7,81	8,87	8,16	7,17	11,78	11,54	9,15	12,27

1/ Incluye maderas y papeles, pieles, cueros y artesanías principalmente.

2/ Comprende venta de combust. y alimentos a naves extranjeras y reparación de bienes de capital.

Fuente: BANCO CENTRAL DE RESERVA DEL PERÚ (BCRP) - "Nota Semanal".

IMPORTACIÓN DE BIENES POR USO O DESTINO ECONÓMICO, 2016 - 2017

(Millones de dólares CIF)

Año / Mes	Bienes de Consumo	Materias Primas y Produc. Intermedios	Bienes de Capital
2016	8 660,05	15 771,29	11 689,59
Julio	690,31	1 295,95	868,20
Agosto	798,19	1 488,87	1 000,39
Setiembre	850,25	1 427,17	999,77
Octubre	770,16	1 451,68	1 073,99
Noviembre	783,61	1 332,00	980,15
Diciembre	735,15	1 369,62	978,65
2017	1 325,87	2 896,49	1 755,34
Enero	660,53	1 446,96	931,55
Febrero	665,33	1 449,53	823,79

Fuente: SUPERINTENDENCIA NACIONAL DE ADMINISTRACIÓN TRIBUTARIA (SUNAT).

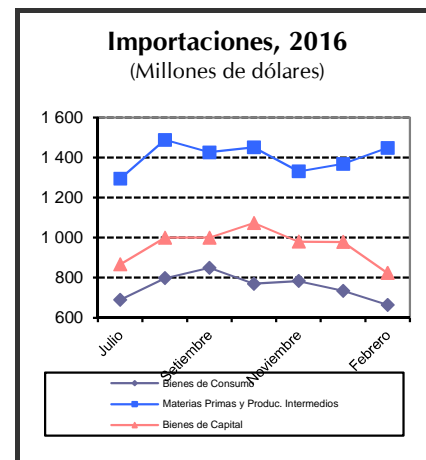

IMPORTACIÓN TOTAL SEGÚN CUODE

(Millones de dólares CIF)

CUODE	Acum. Febrero			CUODE	Acum. Febrero		
	2016	2017	Var. %		2016	2017	Var. %
TOTAL	5 679,2	5 980,7	5,3				
BIENES DE CONSUMO	1 325,5	1 325,9	0,0	BIENES DE CAPITAL	1 951,4	1 755,3	-10,0
Bienes de consumo no duradero	766,2	756,4	-1,3	Materiales de construcción	248,0	187,3	-24,5
Bienes de consumo duradero	559,3	569,4	1,8	Materiales para la agricultura	22,0	24,5	11,4
BIENES INTERMEDIOS	2 401,5	2 896,5	20,6	Materiales para la industria	1 280,7	1 194,7	-6,7
Combustibles	524,9	886,6	68,9	Equipos de transporte	400,7	348,9	-12,9
Materias primas para agricultura	183,6	207,0	12,8				
Materias primas para industria	1 693,0	1 802,8	6,5	DIVERSOS	0,9	3,0	241,0

CUODE: Clasificación por Uso o Destino Económico.

Nota: Se Excluyen de las cifras las Donaciones y el Servicio Diplomático.

Fuente: SUPERINTENDENCIA NACIONAL DE ADMINISTRACIÓN TRIBUTARIA (SUNAT).

VI. EMPLEO



De cada 100 personas que integran la PEA en Lima Metropolitana, 92 están ocupados: 60 adecuadamente empleados y 33 subempleados (11 subempleados por horas y 22 subempleados por ingresos). Asimismo, 8 de cada 100 personas que integran la PEA están desocupados, es decir, no trabajaron por lo menos una hora durante la semana de referencia de la encuesta, pero buscaron activamente algún trabajo.

EMPLEO MENSUAL EN LIMA METROPOLITANA, 2016 - 2017

(Miles de personas)

Variables	2016							2017	
	Jun	Jul	Ago	Set	Oct	Nov	Dic	Ene	Feb
PEA 1/	5 045	5 108	5 084	5 001	5 216	5 144	5 229	5 249	5 141
PEA DESOCUPADA	340	360	341	287	319	291	367	468	373
PEA OCUPADA 2/	4 705	4 748	4 742	4 714	4 897	4 853	4 863	4 781	4 769
TASA DE DESEMPLEO (%)	6,7	7,0	6,7	5,7	6,1	5,7	7,0	8,9	7,2
Por género									
Masculino	6,3	7,5	5,7	5,5	5,8	5,1	6,4	8,2	6,6
Femenino	7,3	6,5	8,0	6,0	6,5	6,4	7,7	9,8	8,1
Coefficiente de ocupación 3/	62,9	63,4	63,2	62,7	65,1	64,4	64,5	63,3	63,1
Ingreso Mensual 4/	1 739	1 714	1 677	1 703	1 877	1 788	1 642	1 769	1 707

1/ Los datos corresponden a la Encuesta Permanente de Empleo en Lima Metropolitana.

2/ Se define como ocupados (PEA ocupada) a aquellas personas (de 14 años y más) que, en la semana de referencia, se encontraban: i) trabajando.

ii) no trabajaron pero tenían trabajo.

3/ Ratio de Población Ocupada (PEA Ocupada) y Población en Edad de Trabajar (PET).

4/ Nuevos soles. Promedio del ingreso total mensual (monetario y en especie), proveniente de la ocupación principal y secundaria.

Fuente: INSTITUTO NACIONAL DE ESTADÍSTICA E INFORMÁTICA (INEI). "Encuesta Permanente de Empleo".

Tasa de Desempleo, 2016 (Porcentaje)

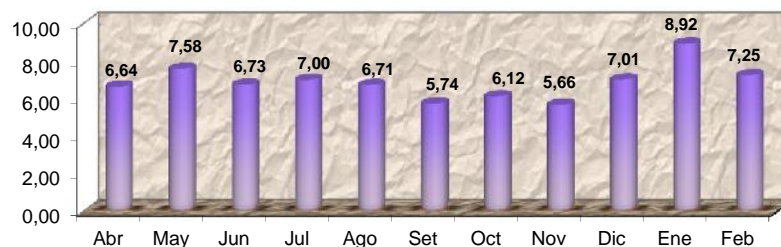

TASAS DE OCUPACIÓN Y DESEMPLEO EN LIMA METROPOLITANA 1/

(Porcentaje)

Niveles de empleo	Nov - Dic 16 Ene 17	Dic16 - Ene17 Feb17	Sexo / grupos de edad	Nov - Dic 16 Ene 17	Dic16 - Ene17 Feb17
TOTAL PEA	100,0	100,0			
I. PEA OCUPADA	92,8	92,3	II. PEA DESOCUPADA	7,2	7,7
Adecuadamente empleada	59,6	59,6	Hombre	6,5	7,1
Subempleada	33,2	32,7	Mujer	8,0	8,6
Subempleo por horas (visible)	11,1	10,4	Grupos de edad		
Subempleo por ingresos (invisible)	22,0	22,3	De 14 a 24 años	17,8	18,5
			De 14 a 24 años	4,5	5,0
			De 14 a 24 años	3,1	3,5

1/ Trimestre móvil.

Fuente: INSTITUTO NACIONAL DE ESTADÍSTICA E INFORMÁTICA (INEI). "Encuesta Permanente de Empleo".

VII. MEDIO AMBIENTE



En el mes de enero, la concentración prom. de hierro (Fe) en el río Rímac fue de 26,55 mg/l, con un incremento de 4 048% respecto al prom. reportado en igual mes del año anterior (0,64 mg/l). La concentración prom. de plomo (Pb) se situó en 0,257 mg/l, cifra mayor a la reportada en enero del 2016. La producción de agua en Lima Metropolitana para este mes alcanzó 62 082 miles de m³, representando un incremento de 0,3% de volumen observado en el mismo mes del 2016.

CONCENTRACIÓN PROMEDIO DE HIERRO TOTAL (Fe) EN EL RÍO RÍMAC, 2014 - 2017

(Miligramos por litro)

Mes	2014	2015	2016	2017	Variación %	
					2017/2016	Rpto al mes ant.
Enero	3,1400	2,7900	0,6400	26,5500	4 048,4	530,6
Febrero	2,2600	20,9500	30,5000			
Marzo	14,7600	31,9400	25,1300			
Abril	0,7500	0,7100	2,1700			
Mayo	0,5200	0,7800	1,1100			
Junio	0,6400	0,4700	0,4900			
Julio	0,6400	0,3200	0,6440			
Agosto	0,4600	0,3900	0,6540			
Setiembre	0,4600	1,1100	0,6610			
Octubre	0,4600	0,4700	0,5460			
Noviembre	0,6000	0,5200	0,4450			
Diciembre	1,2200	4,2100	0,7600			

Fuente: SERVICIO DE AGUA POTABLE Y ALCANTARILLADO DE LIMA (SEDAPAL).

CONCENTRACIÓN PROMEDIO DE PLOMO (Pb) EN EL RÍO RÍMAC, 2014 - 2017

(Miligramos por litro)

Mes	2014	2015	2016	2017	Variación %	
					2017/2016	Rpto al mes ant.
Enero	0,0600	0,0400	0,0110	0,2570	2 236,4	2 470,0
Febrero	0,0320	0,0720	0,3890			
Marzo	0,4700	0,1360	0,4100			
Abril	0,0320	0,0140	0,0100			
Mayo	0,0130	0,0130	0,0190			
Junio	0,0180	0,0310	0,0090			
Julio	0,0160	0,0080	0,0120			
Agosto	0,0250	0,0090	0,0090			
Setiembre	0,0120	0,0170	0,0090			
Octubre	0,0100	0,0100	0,0070			
Noviembre	0,0130	0,0100	0,0060			
Diciembre	0,0280	0,0560	0,0100			

Fuente: SERVICIO DE AGUA POTABLE Y ALCANTARILLADO DE LIMA (SEDAPAL).

CONCENTRACIÓN PROMEDIO DE HIERRO Y PLOMO EN EL RÍO RÍMAC, 2013 - 2016

(Miligramos por litro)

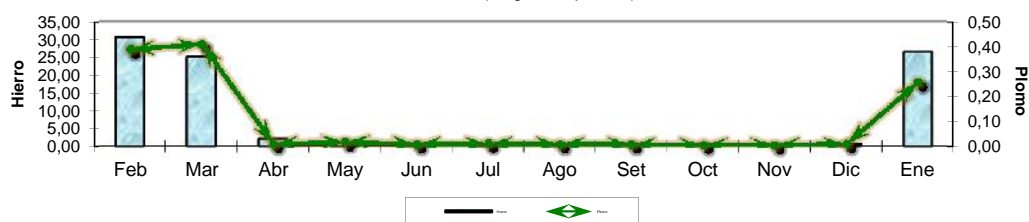

PRODUCCIÓN DE AGUA POTABLE A NIVEL NACIONAL Y LIMA METROPOLITANA, 2015 - 2017

(Miles de m³)

Mes	Nacional		Lima Metropolitana		Variación %	
	2015	2016	2016	2017	2017/2016	Rpto al mes ant.
Enero	104 699,0	108 153,0	61 923,0	62 082,0	0,3	2,0
Febrero	96 315,0	...	60 989,0			
Marzo	109 885,0	111 618,0	65 401,0			
Abril	105 267,0	107 030,0	62 160,0			
Mayo	...	106 785,0	61 288,0			
Junio	102 425,0	107 030,0	56 498,0			
Julio	...	102 854,0	56 636,0			
Agosto	104 190,0	...	56 524,0			
Setiembre	101 630,0	102 218,0	56 252,0			
Octubre	105 138,0	105 505,0	58 759,0			
Noviembre	101 684,0	102 094,0	57 428,0			
Diciembre	105 947,0	106 062,0	60 887,0			

Fuente: SERVICIO DE AGUA POTABLE Y ALCANTARILLADO DE LIMA (SEDAPAL).