

## Índice

### RADIOGRAFÍA SECTORIAL

#### I. INDICADORES DE PRODUCCIÓN

Índice mensual de la producción nacional, 2016 - 2017  
 PBI, según sector económico, 2016 - 2017  
 IVF de la Producción Manufacturera, 2016 - 2017  
 Prod. Manufacturera, según Ramas de Actividad, 2014 - 2017

#### II. PRECIOS

Índice y Variac. Precios - Lima Metropolitana, mayo 2017  
 IPC de Lima Metrop., por Grandes Grupos de Consumo, 2016 - 2017  
 Variación del IPC de Lima Metropolitana, por Grandes Grupos de Consumo, 2016 - 2017  
 Variac. % del IPC de Principales Ciudades, 2016 - 2017  
 Evolución del IP al por Mayor, por Origen del Producto y Sector Económico, 2016 - 2017  
 Evolución del IP de Maquinaria y Equipo, 2016 - 2017  
 Evoluc. del IP Prom. de Mat. de Construcción, 2016 - 2017  
 Variación % de precios con mayor influencia en el IPC

#### III. FINANZAS PÚBLICAS

Recaudación del IGV, ISC y Tributos Aduaneros, 2016 - 2017  
 Operaciones del Gobierno Central, 2016 - 2017

#### IV. SISTEMA FINANCIERO

Bolsa de Valores de Lima - Índice de Cotizaciones  
 Tasas de Interés Promedio de Mercado al 02-06-2017  
 Tasas de Interés Promedio Activas de las Operaciones en Moneda Extranjera  
 Tasas de Interés Internacional, 2017

#### V. SECTOR EXTERNO

Tipo de Cambio, 2016 - 2017  
 TC de las Principales Monedas Extranj., 2016 - 2017  
 Balanza comercial, 2016 - 2017  
 Exportaciones FOB, según Sector Económico, 2016 - 2017  
 Importación de Bienes por CUODE, 2016 - 2017  
 Importación total según CUODE

#### VI. EMPLEO

Empleo Mensual en Lima Metropolitana, 2016  
 Tasas de ocupación y desempleo en Lima Metropolitana

#### VII. MEDIO AMBIENTE

Concentración de Hierro Total en el Río Rímac, 2014 - 2017  
 Concentración de Plomo en el Río Rímac, 2014 - 2017  
 Producción de agua potable a nivel nacional y Lima Metropolitana, 2015 - 2017

## ÍNDICE DE COMPETITIVIDAD REGIONAL: CUSCO

Cusco se mantiene en el decimo puesto. Por un lado, se registra un avance de 5 posiciones en el pilar de Educación, a causa de un incremento significativo en la asistencia escolar. Por el contrario, registra una caída de 7 posiciones en los pilares de Entorno económico y Laboral por el menor ritmo del crecimiento del gasto real de los hogares y el mayor

### INDICE DE COMPETITIVIDAD REGIONAL, 2014 - 2017

Pilar	2014		2015		2016		2017	
	Puesto 1/	Puntaje 2/	Puesto 1/	Puntaje 2/	Puesto 1/	Puntaje 2/	Puesto 1/	Puntaje 2/
<b>TOTAL</b>	<b>8</b>	<b>4,9</b>	<b>8</b>	<b>5,0</b>	<b>10</b>	<b>4,8</b>	<b>10</b>	<b>4,7</b>
Entorno económico	5	4,0	4	4,3	7	3,3	14	2,9
Infraestructura	6	6,0	5	6,7	5	7,0	5	7,0
Salud	14	4,6	13	4,5	14	4,7	13	4,4
Educación	14	3,8	15	4,2	15	3,8	10	4,8
Laboral	9	4,4	12	4,4	12	4,3	19	3,2
Instituciones	6	6,1	9	6,1	7	5,7	9	5,7

1/ Puesto que ocupa dentro del ranking de 24.

2/ Puntaje de 0 a 10.

Fuente: INSTITUTO PERUANO DE ECONOMÍA (IPE) - "Índice de Competitividad Regional, 2017".

# TRANSPORTE Y COMUNICACIONES

## PRODUCTO BRUTO INTERNO

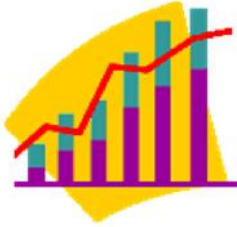

En el mes de marzo el sector transporte y comunicaciones tuvo un incremento de 1,41% respecto a similar mes en el 2016, debido al incremento del subsector de almacenamiento, correo y mensajería en 2,35% y del subsector transporte que creció 1,01%.

Fuente: INEI.

## NIVEL DE EMPLEO

El sector Transporte y Comunicaciones, en Lima Metropolitana, absorbió el 6,39% de los contratos presentados de mano de obra para el mes de marzo. Por otro lado a nivel nacional este mes el sector no presente ninguna huelga.

Fuente: MINTRA.



## RECAUDACIÓN TRIBUTARIA

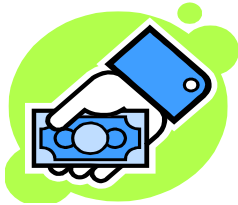

El sector Transporte y Comunicaciones en el mes de abril representa el 7,43% de la recaudación tributaria interna (S/. 8 258 millones de soles), y el 6,97 % de los ingresos tributarios del gobierno central (S/. 9 796,7).

Fuente: SUNAT.

## CRÉDITO EN EL SISTEMA FINANCIERO

Para el mes de abril el 5,08% de las coloc. del Sistema Financiero se dirigen a este sector (S/. 13 437 665,4 miles de soles), de este el 81,6% es explicado por la banca múltiple, el 11,39 % por Emp. financieras y el resto por cajas municipales, Cajas Rurales y Edpyme.

Fuente: Superintendencia de Banca, Seguros y AFP.



## INVERSIONES

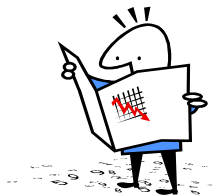

A diciembre del año 2016, el saldo de la inversión extranjera del sector Transporte y comunicaciones representa el 21,2% (5 238,7 millones de US\$). El principal país que invierte en este sector es España que representa el 59,3 % del total invertido en este sector, seguido por Chile el cual representa el 19,3% de lo invertido.

Fuente: Proinversión.

## I. PRODUCCIÓN



La producción nacional en el mes de marzo 2017 creció 0,71%, registrando 92 meses de crecimiento continuo, determinado por la evolución favorable de todos los sectores productivos, con excepción de Construcción, minería, agropecuario, financiero y seguros, comercio, electricidad, gas y agua; destacando la contribución del sector pesca, telecomunicaciones, manufactura, transporte y almacenamiento y la actividad comercial. Durante los últimos doce meses, abr. 2016-mar. 2017, la activ. económica del país alcanzó un crecimiento de 3,34%.

### ÍNDICE MENSUAL DE LA PRODUCCIÓN NACIONAL, 2016 - 2017

(Año Base 2007 = 100)

Año / Mes	Índice Mensual	Variación porcentual		
		Mensual 1/	Acumulada 2/	Anualizada 3/
<b>2016</b>				
Marzo	154,32	3,69	4,43	3,94
Abril	156,92	2,74	3,98	3,81
Mayo	158,48	4,92	4,18	4,11
Junio	157,03	3,60	4,08	4,07
Julio	160,04	3,72	4,02	4,07
Agosto	159,03	5,68	4,23	4,30
Setiembre	159,52	4,26	4,24	4,37
Octubre	160,11	2,23	4,03	4,26
Noviembre	159,62	3,36	3,96	4,19
Diciembre	176,59	3,25	3,90	3,90
<b>2017</b>				
Enero	150,69	4,93	4,93	4,02
Febrero	147,61	0,72	2,80	3,59
Marzo	155,44	0,71	2,08	3,34

1/ Respecto a similar mes del año anterior (Mar. 2017 / Mar. 2016).

2/ Respecto a similar periodo del año anterior (ene-mar 2017/ene-mar 2016).

3/ Últimos 12 meses respecto a similar periodo anterior (abr 2016-mar 2017/ abr 2015-mar 2016).

Fuente: INSTITUTO NACIONAL DE ESTADÍSTICA E INFORMÁTICA (INEI).

### Variación porcentual mensual del PBI, 2016 - 2017

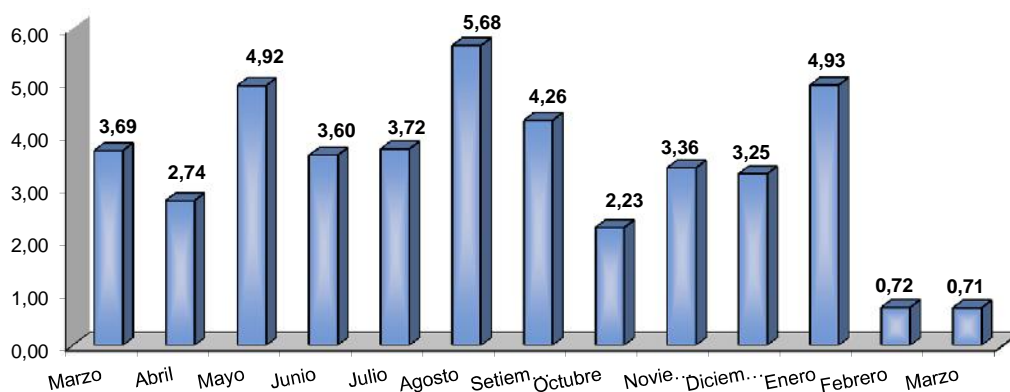

### PRODUCTO BRUTO INTERNO, SEGÚN SECTOR ECONÓMICO, 2017

(Año base 2007 = 100)

Sector Económico	Ponderación 1/	Var. %		Var. Anua- lizada 3/	Sector Económico	Ponderación 1/	Var. %		Var. Anua- lizada 3/
		Feb	Mar				Feb	Mar	
<b>PBI Global</b>	<b>100,00</b>	<b>0,72</b>	<b>0,71</b>	<b>3,34</b>					
<b>DI-Imp. a los productos</b>	<b>8,29</b>	<b>1,52</b>	<b>3,70</b>	<b>2,96</b>					
<b>Valor Agregado Bruto</b>	<b>91,71</b>	<b>0,67</b>	<b>0,45</b>	<b>3,37</b>					
Agropecuaria	5,97	-0,21	-2,55	1,27	Transporte, Almac., Correo y Mensajería	4,97	1,64	1,41	3,07
Pesca	0,74	30,59	37,29	-3,47	Alojamiento y Restaurantes	2,86	1,37	-1,25	2,06
Minería e Hidrocarburos	14,36	1,43	-2,70	13,28	Telecomun. y otros Serv. Información	2,66	8,80	6,94	8,42
Manufactura	16,52	-3,03	1,76	-0,44	Financiero y Seguros	3,22	-1,23	-1,18	3,01
Electricidad, Gas y Agua	1,72	-2,28	-0,74	4,95	Servicios Prestados a Empresas	4,24	0,89	-0,05	1,60
Construcción	5,10	-6,89	-3,81	-4,71	Administración Pública, Defensa y otros	4,29	4,05	4,08	4,41
Comercio	10,18	0,17	-0,77	1,18	Otros Servicios 2/	14,89	3,51	3,44	3,86

1/ Corresponde a la estructura del PBI año base 2007.

2/ Incluye Servicios inmobiliarios y Servicios Personales.

3/ Últimos 12 meses respecto a similar periodo anterior (abr 2016-mar 2017/ abr 2015-mar 2016).

Fuente: INSTITUTO NACIONAL DE ESTADÍSTICA E INFORMÁTICA (INEI).

## ÍNDICE DEL VOLUMEN FÍSICO DE LA PRODUCCIÓN MANUFACTURERA, 2016 - 2017

(Año Base 2007 = 100)

Sector	2016								2017		
	May	Jun	Jul	Ago	Set	Oct	Nov	Dic	Ene	Feb	Mar
<b>Índice de Volumen Físico</b>											
Fabril Total	75,7	75,0	75,9	77,4	79,4	76,8	79,3	84,1	88,7	86,0	87,5
Fabril No Primario	77,1	76,1	70,6	68,8	68,5	65,9	66,1	65,8	65,7	71,9	72,5
Fabril Primario	53,2	53,2	68,2	80,3	92,3	90,8	103,0	126,5	154,2	144,0	151,3
<b>Variación %</b>											
Fabril Total	-7,5	-0,9	1,2	2,0	2,6	-3,3	3,3	6,4	5,4	-3,0	1,8
Fabril No Primario	-28,5	-1,3	-7,2	-2,6	-0,5	-3,8	0,3	0,3	-0,2	9,5	0,7
Fabril Primario	1,5	0,1	28,2	17,7	15,1	-1,6	13,4	22,9	21,9	-6,7	5,1

Nota: La variación porcentual para el 2015 es respecto al 2014 y para el 2016 respecto al 2015.

Fuente: MINISTERIO DE LA PRODUCCION - "Boletín Estadístico Mensual".

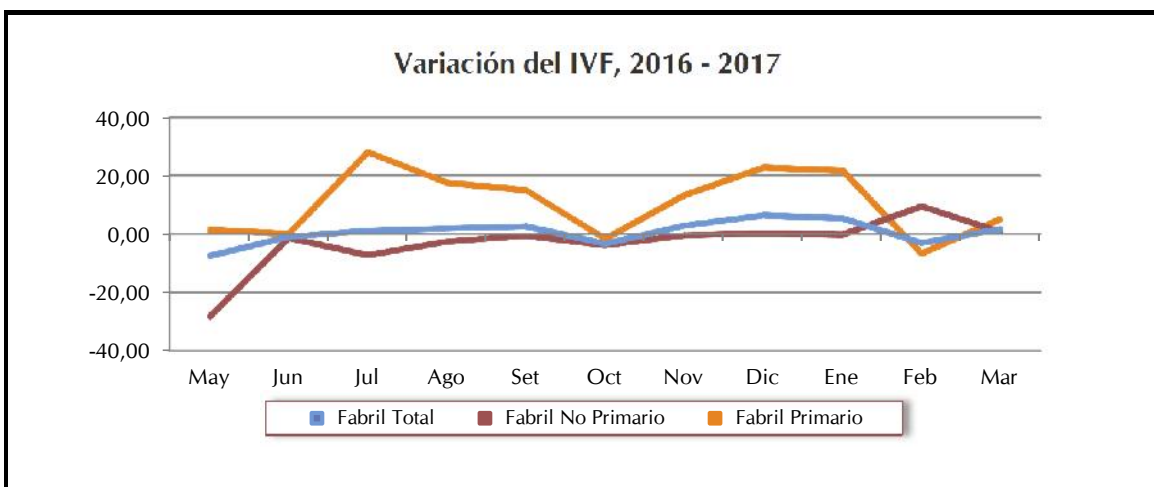

## PRODUCCIÓN MANUFACTURERA, SEGÚN RAMAS DE ACTIVIDAD, 2014 - 2017 a/

(Año Base 2007 = 100)

Ramaz de actividad	Año			2016 (Var. %)				2017 (Var. %)		
	2014	2015	2016	Set	Oct	Nov	Dic	Ene	Feb	Mar
<b>TOTAL</b>	-3,6	-1,5	-1,6	2,9	-3,2	3,5	6,4	5,4	-3,0	1,8
<b>Procesadores de Recursos Primarios</b>	-9,3	1,8	-0,5	15,2	-1,4	15,2	22,6	21,2	8,7	4,9
Arroz pilado	-4,9	8,8	0,3	6,2	8,0	58,7	-5,2	-23,7	-26,2	-7,3
Azúcar	2,4918	-9,6	5,1	13,3	-1,2	-5,8	-7,2	-10,5	-9,5	-49,4
Productos cárnicos	7,2	5,8	3,6	5,2	2,4	2,7	5,3	8,9	5,1	3,3
Harina y aceite de pescado	-52,0	53,0	-19,3	-100,0	-100,0	56,4	88,7	131,4	7 441,3	-
Conservas y prod. congelados de pescado	1,9	-17,4	-6,1	52,4	57,4	23,0	31,2	36,7	198,0	90,0
Refinación de metales no ferrosos	-5,1	-5,5	1,3	17,0	-16,1	6,7	6,7	-1,8	-6,5	-12,1
Refinación de petróleo	3,3	0,4	6,3	9,3	21,8	9,9	3,9	18,3	15,6	16,8
<b>Manufactura No Primaria</b>	-1,5	-2,6	-2,0	-0,5	-4,2	-0,8	0,4	0,0	-6,5	0,9
Alimentos y bebidas	1,8	0,0	0,2	2,7	-4,6	1,0	-2,1	-1,5	-4,6	-0,7
Textil, cuero y calzado	-6,7	-5,7	-4,5	-2,0	-7,4	-3,4	3,7	-2,0	-7,4	-1,1
Madera y muebles	-7,4	1,8	2,9	4,6	-4,8	20,5	5,2	2,1	-14,7	4,2
Industria de papel e imprenta	2,3	-5,9	-0,7	12,7	8,9	5,5	-16,8	-2,4	-14,9	-2,4
Productos químicos, caucho y plásticos	1,5	-1,6	0,4	-2,2	-5,3	0,1	2,1	5,0	-1,1	-1,0
Minerales no metálicos	-0,3	-2,1	-0,2	-4,2	-6,3	-1,1	-6,5	-3,8	-5,7	3,9
Industria del hierro y acero	5,5	-3,6	2,3	-5,2	-6,6	2,3	-0,5	20,6	-2,2	-4,9
Productos metálicos, maquinaria y equipo	-4,9	-3,9	-11,0	-4,4	-2,2	-21,2	5,6	-1,4	-13,7	8,9
Manufacturas diversas	-7,2	-6,0	-9,9	5,1	-1,0	-11,3	24,6	2,9	12,4	15,4
Servicios industriales 2/	-4,6	-7,0	-3,2	-3,0	-6,7	47,1	0,6	32,4	-33,0	-9,9

a/ Variaciones porcentuales con respecto a similar periodo del año anterior anualizadas.

2/ Incluye servicios conexos.

Fuente: MINISTERIO DE LA PRODUCCIÓN - "Boletín Estadístico Mensual".

## II. PRECIOS



El IPC en el mes de mayo de 2017, presentó una tasa negativa de -0,42%, mostrando por segundo mes consecutivo reducción de precios (abr. -0,26%). La var. acumulada al quinto mes del año es de 1,18% y la var. anual, correspondiente al periodo (jun 2016 - may 2017), fue de 3,04%, con una tasa prom. mensual de 0,25%. El IPM en este mes registró una disminución de -0,13%; acumulando en los últimos doce meses una variación de 2,13%. El IPME registró una var. positiva de 0,34%, con una variación anual de -0,88%. El IPMC en mayo registró una var. de 0,21%, acumulando en los últimos doce meses una tasa de 0,91%.

### ÍNDICES Y VARIACIÓN DE PRECIOS - LIMA METROPOLITANA, MAYO 2017

Índice de Precios	Variación %		
	May	Ene - May 17	May. 16 - May. 17
Al Consumidor (IPC)	-0,42	1,18	3,04
Al por Mayor (IPM) 1/	-0,13	-0,57	2,13
Maquinaria y Equipo (IPME)	0,34	-2,75	-0,88
Materiales de Construcción (IPMC)	0,21	0,49	0,91

1/ Nacional.

Fuente: INSTITUTO NACIONAL DE ESTADÍSTICA E INFORMÁTICA (INEI).

Variación de Precio en Lima Metropolitana, jun. 16 - May. 2017

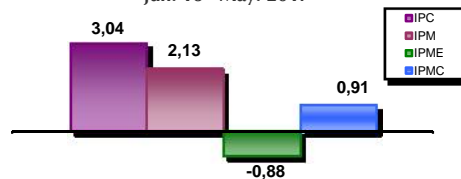

### IPC LIMA METROPOLITANA, POR GRANDES GRUPOS DE CONSUMO, 2016 - 2017

(Base 2009 = 100)

Grupos de Consumo	2016		2017					Var. Acum. Ene - May.17
	Nov	Dic	Ene	Feb	Mar	Abr	May	
<b>Índice General</b>	<b>125,30</b>	<b>125,71</b>	<b>126,01</b>	<b>126,42</b>	<b>128,06</b>	<b>127,73</b>	<b>127,19</b>	<b>1,18</b>
Alimentos y bebidas	134,50	134,81	135,39	136,55	139,45	138,43	137,28	1,82
Vestido y calzado	121,89	122,12	122,27	122,46	122,54	122,66	122,78	0,55
Alq. de viv., combust. y electricidad	125,70	125,92	126,15	125,30	125,40	125,45	123,94	-1,58
Muebles y enseres	111,32	111,48	111,64	111,74	111,90	112,08	112,22	0,67
Cuidado y conserv. de Salud.	126,45	126,61	126,86	127,17	127,42	127,56	127,63	0,81
Transportes y comunicaciones	110,94	112,33	112,17	111,73	111,63	111,71	111,75	-0,52
Enseñanza y Cultura	126,13	126,18	126,44	126,88	130,34	130,39	130,43	3,36
Otros bienes y servicios	120,34	120,56	120,84	121,21	121,59	121,76	121,83	1,05

Fuente: INSTITUTO NACIONAL DE ESTADÍSTICA E INFORMÁTICA (INEI).

### EVOLUCIÓN DEL IPC DE LIMA METROPOLITANA, POR GRANDES GRUPOS DE CONSUMO, 2016 - 2017

(Base 2009 = 100)

Grupos de Consumo	2016		2017					Var. Anual Jun.16- May.17
	Nov	Dic	Ene	Feb	Mar	Abr	May	
<b>Índice General</b>	<b>0,29</b>	<b>0,33</b>	<b>0,24</b>	<b>0,32</b>	<b>1,30</b>	<b>-0,26</b>	<b>-0,42</b>	<b>3,04</b>
Alimentos y bebidas	0,22	0,23	0,43	0,86	2,12	-0,73	-0,83	3,74
Vestido y calzado	0,01	0,19	0,12	0,16	0,06	0,1	0,1	1,62
Alq. de viv., combust. y electricidad	1,22	0,18	0,18	-0,67	0,08	0,04	-1,21	1,37
Muebles y enseres	0,01	0,14	0,15	0,09	0,14	0,16	0,13	2,46
Cuidado y conserv. de Salud.	0,36	0,13	0,2	0,24	0,20	0,11	0,05	3,12
Transportes y comunicaciones	0,35	1,25	-0,14	-0,39	-0,09	0,07	0,04	1,88
Enseñanza y Cultura	0,05	0,04	0,21	0,35	2,72	0,04	0,03	3,78
Otros bienes y servicios	0,24	0,18	0,23	0,31	0,31	0,14	0,06	3,48

Fuente: INSTITUTO NACIONAL DE ESTADÍSTICA E INFORMÁTICA (INEI).

### VARIACIÓN PORCENTUAL DEL IPC DE PRINCIPALES CIUDADES, 2016 - 2017

(Base Dic. 2011 = 100)

Ciudad	2017					Ciudad	2017				
	Ene	Feb	Mar	Abr	May		Ene	Feb	Mar	Abr	May
Abancay	0,44	-0,09	-0,05	0,69	-0,46	Ica	0,50	0,61	1,15	0,43	-1,13
Arequipa	0,25	0,62	0,60	0,67	-0,50	Iquitos	-0,14	0,59	0,43	0,87	-0,74
Ayacucho	0,32	0,41	0,84	0,31	-0,36	Lima	0,24	0,32	1,30	-0,26	-0,42
Cajamarca	0,15	0,08	0,80	-0,01	-1,13	Moquegua	0,60	-0,05	0,82	0,32	-1,00
Cerro de Pasco	-0,26	-0,35	0,58	0,50	-0,81	Moyobamba	-0,18	0,35	1,02	1,28	-1,14
Chachapoyas	-0,07	0,26	0,97	0,44	-0,72	Piura	0,23	0,81	2,92	1,06	-1,47
Chiclayo	0,44	0,40	1,90	0,74	-1,25	Pucallpa	-0,28	0,14	1,39	0,10	-0,63
Chimbote	1,17	-0,08	2,11	0,18	-1,83	Pto. Maldonado	0,09	0,03	0,56	0,72	-0,10
Cusco	0,01	0,20	0,08	0,03	0,21	Puno	0,14	0,51	0,24	0,75	-0,11
Huancavelica	-0,18	-0,87	0,91	0,67	-1,12	Tacna	0,17	0,25	0,82	0,09	-0,94
Huancayo	0,02	0,12	0,59	0,19	-0,26	Tarapoto	0,31	0,15	1,78	0,83	-0,87
Huánuco	-0,15	-0,57	1,53	0,27	-1,01	Trujillo	0,35	0,62	2,17	1,13	-1,29
Huaraz	-0,43	-0,18	1,78	-0,24	-0,56	Tumbes	1,05	0,77	1,31	1,18	-1,40

Fuente: INSTITUTO NACIONAL DE ESTADÍSTICA E INFORMÁTICA (INEI).

**EVOLUCIÓN DEL ÍNDICE DE PRECIOS AL POR MAYOR, POR ORIGEN DEL PROD. Y SECTOR ECONÓMICO, 2016 - 2017**

Origen Producto y Sector Económico	2016			2017					Var. Anual Jun.16- May.17
	Oct	Nov	Dic	Ene	Feb	Mar	Abr	May	
<b>Índice General</b>	<b>0,46</b>	<b>0,22</b>	<b>0,53</b>	<b>0,03</b>	<b>-0,62</b>	<b>0,4</b>	<b>-0,25</b>	<b>-0,13</b>	<b>2,13</b>
<b>Nacional</b>	<b>0,48</b>	<b>0,24</b>	<b>0,53</b>	<b>0,17</b>	<b>-0,43</b>	<b>0,6</b>	<b>-0,20</b>	<b>-0,23</b>	<b>2,83</b>
Agropecuario	1,26	0,55	0,11	0,08	-0,85	2,73	-0,56	-2,21	6,50
Pesca	-3,67	1,81	-0,03	-1,25	4,77	2,43	2,51	0,08	10,42
Manufactura	0,39	0,16	0,62	0,2	-0,41	0,17	-0,17	0,14	2,07
<b>Importado</b>	<b>0,38</b>	<b>0,14</b>	<b>0,55</b>	<b>-0,4</b>	<b>-1,25</b>	<b>-0,22</b>	<b>-0,41</b>	<b>0,21</b>	<b>-0,06</b>
Agropecuario	-0,29	-0,91	0,23	-0,06	-0,69	-1,29	-1,76	0,68	-3,22
Manufactura	0,42	0,20	0,56	-0,42	-1,28	-0,16	-0,34	0,18	0,12

Nota: El Índice de Precios al por Mayor tiene cobertura nacional.

Fuente: INSTITUTO NACIONAL DE ESTADÍSTICA E INFORMÁTICA (INEI).

**EVOLUCIÓN DEL ÍNDICE DE PRECIOS DE MAQUINARIA Y EQUIPO, 2016 - 2017**

Origen Producto y Sector Económico	2016			2017					Var. Anual Jun.16- May.17
	Oct	Nov	Dic	Ene	Feb	Mar	Abr	May	
<b>Índice General</b>	<b>0,12</b>	<b>0,10</b>	<b>0,22</b>	<b>-0,94</b>	<b>-1,70</b>	<b>-0,06</b>	<b>-0,41</b>	<b>0,34</b>	<b>-0,88</b>
<b>Nacional</b>	<b>0,00</b>	<b>-0,01</b>	<b>0,26</b>	<b>-0,58</b>	<b>-1,23</b>	<b>-0,11</b>	<b>-0,29</b>	<b>0,17</b>	<b>-0,54</b>
Agricultura	0,12	0,00	0,19	-0,63	-1,14	0,17	0,01	0,37	-0,15
Industria	0,08	-0,06	0,21	-0,58	-1,21	-0,05	-0,31	0,26	-0,10
Transporte	-0,18	0,09	0,41	-0,65	-1,39	-0,28	-0,33	0,01	-1,40
Otros	0,10	0,02	0,11	-0,37	-0,77	0,06	0,07	0,02	0,59
<b>Importado</b>	<b>0,16</b>	<b>0,15</b>	<b>0,21</b>	<b>-1,07</b>	<b>-1,88</b>	<b>-0,04</b>	<b>-0,45</b>	<b>0,41</b>	<b>-1,00</b>
Agricultura	0,44	-0,13	0,68	-3,11	0,14	-0,21	-0,31	0,37	-0,27
Industria	0,18	0,09	0,44	-0,93	-1,63	0,09	-0,43	0,48	-0,43
Transporte	0,05	0,27	-0,27	-1,23	-2,34	-0,24	-0,47	0,28	-2,04
Otros	0,69	0,01	0,77	-0,74	-2,07	-0,13	-0,56	0,49	-0,39



Fuente: INSTITUTO NACIONAL DE ESTADÍSTICA E INFORMÁTICA (INEI).

**EVOLUCIÓN DEL ÍNDICE DE PRECIOS PROMEDIO DE MATERIALES DE CONSTRUCCIÓN, 2016 - 2017**

Nivel de desagregación	2016			2017					Var. Anual Jun.16- May.17
	Oct	Nov	Dic	Ene	Feb	Mar	Abr	May	
<b>Índice General</b>	<b>-0,08</b>	<b>0,07</b>	<b>0,36</b>	<b>0,96</b>	<b>-0,41</b>	<b>0,07</b>	<b>-0,34</b>	<b>0,21</b>	<b>0,91</b>
Maderas	0,13	-0,68	0,02	-0,11	-0,04	-0,01	0,17	-0,13	1,27
Tubos y Acces. de Plásticos	-0,05	0,05	-0,16	0,35	0,08	0,20	-0,01	0,31	1,14
Suministros Eléctricos	0,08	0,29	1,75	-0,29	-0,43	1,20	-0,78	0,1	4,08
Vidrios	0,30	0,38	0,26	-0,69	-1,36	0,11	-0,31	0,31	0,42
Ladrillos	-0,26	-0,17	0,00	0,59	-0,15	0,06	-0,08	-0,18	0,06
Mayólicas y Mosaicos	0,08	0,00	1,43	-0,46	0,00	0,20	-0,53	-0,14	0,61
Aglomerantes	0,01	0,02	-0,12	3,54	0,21	0,26	-0,15	0,19	3,58
Agregados	-0,31	1,12	0,04	-0,83	-0,59	2,49	-1,45	0,13	2,69
Estructura de Concreto	0,05	0,04	-0,10	-0,06	-0,08	0,10	-0,03	0,7	0,41
Metálicos	-0,39	0,03	0,92	0,38	-1,92	-1,53	-0,56	0,69	-4,06

Fuente: INSTITUTO NACIONAL DE ESTADÍSTICA E INFORMÁTICA (INEI).

**VARIACIÓN % DE PRECIOS CON MAYOR INFLUENCIA EN EL IPC DE LIMA METROPOLITANA**

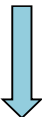
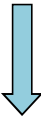
Producto	abr-17			Producto	may-17		
	Var. %	Incidencia			Var. %	Incidencia	
Huevos de gallina	16,00	0,08		Automóviles	2,50	0,04	
Cebolla de cabeza	19,10	0,08		Menú en restaurante	0,60	0,04	
Azúcar rubia	8,50	0,05		Ají escabeche	47,50	0,02	
Plátano de seda	18,80	0,05		Cebolla china	39,10	0,01	
Menú en restaurante	0,60	0,04		Bonito	6,50	0,01	
Limón	-48,40	-0,21		Tarifas eléctricas	-3,60	-0,12	
Pollo eviscerado	-6,80	-0,18		Pollo eviscerado	-4,30	-0,11	
Papa blanca	-11,70	-0,07		Limón	-25,10	-0,06	
Tomate italiano	-15,80	-0,06		Arveja verde	-22,80	-0,56	
Arveja verde criolla	-22,00	-0,05		Brócoli	-21,60	-0,03	

Fuente: INSTITUTO NACIONAL DE ESTADÍSTICA E INFORMÁTICA (INEI).

### III. FINANZAS PÚBLICAS



Para el mes de abril la recaudación tributaria de los principales impuestos sumó S/. 4 748,3 millones lo que significó una leve disminución respecto de similar periodo del 2016; para este mes el Impuesto General a las Ventas se situó en S/.2 409,5 millones, el Impuesto Selectivo al Consumo en S/. 289,9 millones y los Tributos Aduaneros en S/. 2 048,9 millones. Para el mes de abril el Resultado Primario fue de S/. 253,5 millones de soles.

#### RECAUDACIÓN DEL IMPUESTO GENERAL A LAS VENTAS, IMPUESTO SELECTIVO AL CONSUMO Y TRIBUTOS ADUANEROS, 2016 - 2017 (Millones de soles)

Año / Mes	Impuesto General a las Ventas	Impuesto Selectivo al Consumo	Tributos Aduaneros
<b>2016</b>	<b>31 040,2</b>	<b>3 928,7</b>	<b>25 384,7</b>
Setiembre	2 600,3	323,9	2 342,2
Octubre	2 601,7	316,9	2 332,3
Noviembre	2 590,7	303,1	2 285,9
Diciembre	2 638,6	352,0	2 239,5
<b>2017</b>	<b>10 657,2</b>	<b>1 257,1</b>	<b>8 346,6</b>
Enero	3 338,0	412,0	2 129,1
Febrero	2 512,2	291,7	1 996,4
Marzo	2 397,5	263,4	2 172,0
Abril	2 409,5	289,9	2 048,9

Fuente: SUPERINTENDENCIA NACIONAL DE ADMINISTRACIÓN TRIBUTARIA (SUNAT) - "Nota Tributaria".

#### Recaudación IGV, ISC y Tributos Aduaneros, 2016 - 2017 (Millones de Nuevos Soles)

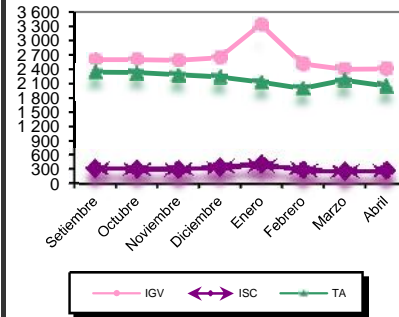

#### OPERACIONES DEL GOBIERNO CENTRAL, 2016 - 2017 (Millones de soles)

	2016			2017			
	Oct	Nov	Dic	Ene	Feb	Mar	Abr
<b>I. Resultado primario (A-B+C)</b>	<b>-1 095</b>	<b>-603</b>	<b>-6 911</b>	<b>1 698</b>	<b>635</b>	<b>-435</b>	<b>375</b>
<b>A. Ingresos Corrientes</b>	<b>7 543</b>	<b>8 117</b>	<b>9 649</b>	<b>10 443</b>	<b>7 439</b>	<b>9 045</b>	<b>10 405</b>
a. Ingresos Tributarios	6 859	7 239	8 543	7 930	6 383	7 864	8 786
b. Ingresos No Tributarios	674	854	1 106	2 514	1 056	1 181	1 618
<b>B. Gastos No Financieros</b>	<b>8 753</b>	<b>8 818</b>	<b>16 722</b>	<b>8 819</b>	<b>6 842</b>	<b>9 727</b>	<b>10 103</b>
a. Gastos Corrientes	6 839	6 557	12 016	5 670	5 345	7 159	6 888
b. Gastos de Capital	1 914	2 261	4 706	3 149	1 496	2 568	3 216
<b>C. Ingresos de Capital</b>	<b>115</b>	<b>97</b>	<b>161</b>	<b>73</b>	<b>38</b>	<b>247</b>	<b>74</b>
<b>II. Intereses</b>	<b>194</b>	<b>592</b>	<b>100</b>	<b>399</b>	<b>1 993</b>	<b>507</b>	<b>122</b>
1. Deuda Interna	116	-3	41	19	1 893	95	61
2. Deuda Externa	78	595	59	380	100	412	60
<b>III. Resultado Económico (I-II)</b>	<b>-1 289</b>	<b>-1 195</b>	<b>-7 011</b>	<b>1 299</b>	<b>-1 358</b>	<b>-942</b>	<b>254</b>

Fuente: BANCO CENTRAL DE RESERVA DEL PERÚ (BCRP) - "Nota Semanal".

#### OPERACIONES DEL GOBIERNO CENTRAL, 2016 - 2017 (Millones de Soles)

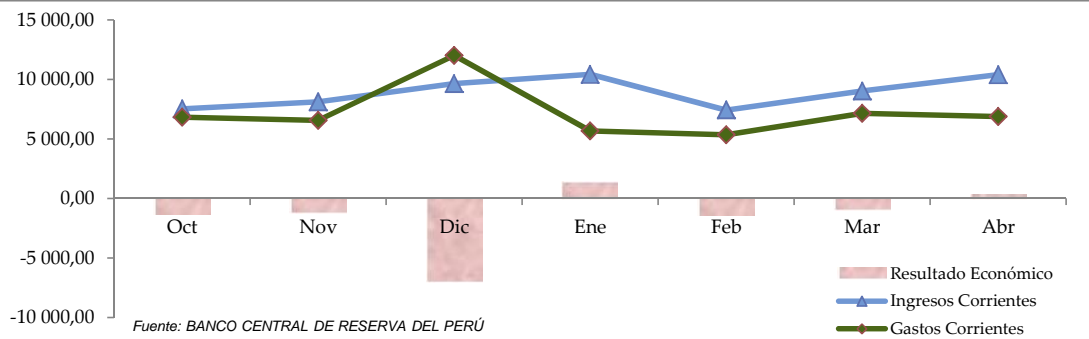

Fuente: BANCO CENTRAL DE RESERVA DEL PERÚ

#### IV. SISTEMA FINANCIERO



La BVL presentó una rentab. mensual, para el IGBVL -0,56%, y para el Ind. Lima 25 de -0,64%. En tanto a variación anual se sitúa en 2,21% (IGBVL). Para este mes la tasa de interés activa se situó en 16,90% ligeramente superior a la tasa del mes anterior.

#### BOLSA DE VALORES DE LIMA (BVL) - ÍNDICES DE COTIZACIONES

(Base 30/12/10 = 100)

Bolsa de Valores	Al 02 de junio del 2017		
	Índice	Var. Mes %	Var. Anual %
INDICE GENERAL B.V.L.	15 910,60	-0,56	2,21
INDICE LIMA 25 B.V.L.	24 092,02	-0,64	2,18

Fuente: BOLSA DE VALORES DE LIMA.

#### TASAS DE INTERÉS PROMEDIO DE MERCADO AL 02 DE JUNIO DEL 2017

Tasa	Valor	Moneda Nacional	Moneda Extranjera
<b>Tasa Activa Promedio de Mercado</b>		M/N	M/E
Moneda Nacional (IAMN)	16,90%	2,65%	0,45%
Factor Acumulado	3416,79680	7,20174	2,04675
Moneda Extranjera (IAMEX)	7,26%	1,89972	0,69347
Factor Acumulado	19,34207		
Tasa Interbancaria M/N	...		
Tasa Interbancaria M/E	...		
<b>Tasa Pasiva Promedio de Mercado</b>			
Moneda Nacional (TIIPMN)	2,65%		
Moneda Extranjera (TIIPMEX)	0,45%		
<b>Tasa Promedio por tipo de Crédito 1/ Sistema Bancario</b>			
Grandes empresas		7,2	5,24
A Microempresas		36,38	21,01
Consumo		46,1	33,32
Hipotecario		8,6	6,29
<b>Tasa Promedio por tipo de Depósito 1/ Sistema Bancario</b>			
Ahorros		0,47	0,19
Plazo		4,10	0,66
CTS		2,41	1,06

1/ Tasas promedio correspondiente a los últimos 30 días.

Fuente: SUPERINTENDENCIA DE BANCA Y SEGUROS (SBS).

MN: Moneda Nacional.

ME: Moneda Extranjera.

#### TASAS DE INTERÉS PROMEDIO ACTIVAS DE LAS OPERACIONES EN MONEDA NACIONAL

(Al 28 de abril del 2017)

Empresa	Grandes empresas		A Micro empresas		Consumo		Hipotecario
	Préstamos 31-90 días	Dctos. y préstamos más 360 días	Tarjeta de crédito	Dctos. y préstamos más 360 días	Tarjeta de crédito	Préstamos más 360 días	
B. Continental	7,24	8,25	36,98	18,89	59,29	16,97	7,95
B. de Comercio	9,74	-	0,01	-	24,46	19,04	9,92
B. de Crédito del Perú	7,45	7,48	28,26	17,21	37,4	15,83	8,54
B. Financiero	8,17	9,62	48,13	33,93	67,63	34,17	9,52
B. Inter. de Finanzas	7,26	8,95	-	-	30,00	14,84	9,3
Scotiabank Perú S.A.A.	7,1	7	30,62	20,06	30,62	18,48	8,46
Citibank	7,14	-	-	-	-	-	-
Interbank	7,32	7,12	20,85	23,16	50,98	22,83	8,62
Mibanco	-	-	-	33,67	-	44,91	15,84
Banco GNB	10,59	8,00	-	13,50	36,01	11,75	8,36
Falabella Perú S.A.	-	-	-	-	60,63	15,76	-
Santander Perú S.A.	7,81	8,6	-	-	-	-	-
Banco Ripley S.A.	-	-	-	-	70,79	28,05	-
Banco Azteca S.A.	-	-	-	-	149,26	119,97	-
Banco Cencosud S.A.	-	-	-	-	78,11	-	-
ICBC S.A.	-	-	-	-	-	-	-

Nota: Tasas promedio correspondiente a los últimos 30 días.

CREDITOS DE COMERCIALES: Créditos directos o indirectos otorgados a personas naturales o jurídicas destinados al financiamiento de la producción y comercialización de bienes y servicios. Son considerados comerciales si el endeudamiento con el sistema financiero excede los US\$ 30 000.

CREDITOS A LA MICROEMPRESA: Créditos directos o indirectos otorgados a personas naturales o jurídicas destinados al financiamiento de la producción, comercio o prestación de servicios. Son considerados microcréditos si el endeudamiento con el sistema financiero no excede los USA 30 000.

CREDITO DE CONSUMO: Créditos que se otorgan a personas naturales con la finalidad de pagar bienes, servicios, o gastos no relacionados con una actividad empresarial.

HIPOTECARIOS PARA VIVIENDA: Créditos destinados a personas naturales para la adquisición, construcción, remodelación, ampliación y subdivisión de vivienda propia.

Fuente: SUPERINTENDENCIA DE BANCA Y SEGUROS (SBS).

#### TASAS DE INTERÉS INTERNACIONALES, 2017

(Promedio mensual)

Mes	Libor % 1/				Prime rate
	1 mes	3 meses	6 meses	1 año	
<b>2017</b>					
Mar	0,98	1,15	1,42	1,80	4,00
Abr	1,00	1,17	1,43	1,77	4,00
May	1,09	1,22	1,43	1,73	4,00

1/ Activa expresado en términos anuales.

LIBOR: tasa de interés de oferta interbancaria de Londres. Es la tasa de interés ofrecida sobre los depósitos en los bancos comerciales que operan en el mercado de euromonedas de Londres. La tasa LIBOR a tres y seis meses para los depósitos en dólares de E.U.U. es la más utilizada como base para los créditos de euromonedas de consorcios bancarios.

PRIME RATE: tasa de interés activa preferencial que un banco de los estados Unidos de América cobra a sus mejores clientes. La tasa prime rate tiende a estancarse en toda la banca cuando un banco grande la modifica.

Fuente: SUPERINTENDENCIA DE BANCA Y SEGUROS (SBS).



## V. SECTOR EXTERNO



La Balanza Comercial en el mes de marzo registró un superávit de 91,77 millones de dólares. Se registró export. no tradicionales por 851,1 mill.US\$, ligeramente superior respecto al mes previo. Por otro lado, el nivel de import. para el mes de marzo fue de 3 168,4 mill. US\$. cifra ligeramente mayor respecto del año anterior.

### TIPO DE CAMBIO, 2016 - 2017

(Soles por dólar)

Año / Mes	Promedio del período						Fin de período					
	Bancario 1/			Informal 2/			Bancario 1/			Informal 2/		
	Compra	Venta	Prom.	Compra	Venta	Prom.	Compra	Venta	Prom.	Compra	Venta	Prom.
<b>2016</b>												
Mayo	3,33	3,34	3,33	3,32	3,33	3,33	3,37	3,37	3,37	3,36	3,36	3,36
Junio	3,31	3,32	3,32	3,32	3,32	3,32	3,29	3,29	3,29	3,30	3,30	3,30
Julio	3,30	3,30	3,30	3,29	3,30	3,29	3,35	3,36	3,36	3,33	3,33	3,33
Agosto	3,33	3,34	3,33	3,33	3,33	3,33	3,39	3,40	3,39	3,37	3,38	3,38
Setiembre	3,38	3,38	3,38	3,38	3,38	3,38	3,40	3,40	3,40	3,38	3,39	3,39
Octubre	3,38	3,39	3,39	3,39	3,39	3,39	3,36	3,37	3,36	3,37	3,37	3,37
Noviembre	3,40	3,41	3,40	3,40	3,40	3,40	3,41	3,41	3,41	3,41	3,41	3,41
Diciembre	3,40	3,41	3,41	3,41	3,41	3,41	3,35	3,36	3,36	3,38	3,38	3,38
<b>2017</b>												
Enero	3,34	3,34	3,34	3,35	3,35	3,35	3,28	3,29	3,28	3,29	3,29	3,29
Febrero	3,26	3,26	3,26	3,26	3,26	3,26	3,26	3,26	3,26	3,25	3,25	3,25
Marzo	3,26	3,27	3,26	3,26	3,26	3,26	3,25	3,25	3,25	3,25	3,25	3,25
Abril	3,25	3,25	3,25	3,24	3,25	3,24	3,24	3,25	3,24	3,25	3,25	3,25
Mayo	3,27	3,27	3,27	3,27	3,27	3,27	3,28	3,29	3,29	3,28	3,28	3,28

1/ Corresponde a la cotización del mercado libre publicado por la SBS. 2/ Tipo de cambio del mercado informal calculado en base a observaciones propias.

Fuente: BANCO CENTRAL DE RESERVA DEL PERÚ (BCRP) - "Nota Semanal".

### TIPO DE CAMBIO DE LAS PRINCIPALES MONEDAS, 2016 - 2017 a/

(Datos promedio de período, unidades monetarias por US\$)

Año / Mes	Euro 1/	Yen	Real Brasileño	Libra Esterlina 1/	Peso Chileno	Peso Colombiano	Peso Mexicano	Yuan Chino
<b>2016</b>								
Mayo	1,13	108,99	3,54	1,45	684	3 002	18,17	6,53
Junio	1,12	105,45	3,42	1,42	679	2 983	18,64	6,59
Julio	1,11	104,09	3,28	1,31	658	2 971	18,60	6,68
Agosto	1,12	101,31	3,21	1,31	660	2 957	18,50	6,65
Setiembre	1,12	101,83	3,25	1,31	668	2 915	19,20	6,67
Octubre	1,10	103,85	3,19	1,23	663	2 936	18,89	6,73
Noviembre	1,08	108,63	3,34	1,24	667	3 109	20,09	6,85
Diciembre	1,05	116,13	3,35	1,25	666	3 008	20,52	6,92
<b>2017</b>								
Enero	1,06	114,92	3,20	1,24	660	2 942	21,39	6,90
Febrero	1,06	113,01	3,10	1,25	643	2 881	20,28	6,87
Marzo	1,07	112,91	3,13	1,23	662	2 940	19,27	6,90
Abril	1,07	109,93	3,13	1,26	654	2 869	18,72	6,89
Mayo	1,10	112,57	3,19	1,29	672	2 925	18,83	6,89

a/ Promedio compra - venta.

1/ Dólar por unidad monetaria en el caso del Euro y la Libra Esterlina.

Fuente: BANCO CENTRAL DE RESERVA DEL PERÚ (BCRP) - "Nota Semanal".

### BALANZA COMERCIAL, 2016 - 2017

(Millones de dólares FOB)

	2016				2017		
	Set	Oct	Nov	Dic	Ene	Feb	Mar
<b>Balanza Comercial</b>	<b>92,56</b>	<b>357,93</b>	<b>379,59</b>	<b>1 041,90</b>	<b>370,60</b>	<b>707,37</b>	<b>91,77</b>
Exportaciones	3 244,54	3 537,17	3 366,54	4 031,11	3 311,53	3 544,32	3 260,01
Importaciones	3 151,98	3 179,24	2 986,95	2 989,21	2 940,93	2 836,94	3 168,24

Fuente: BANCO CENTRAL DE RESERVA DEL PERÚ (BCRP) - "Nota Semanal".

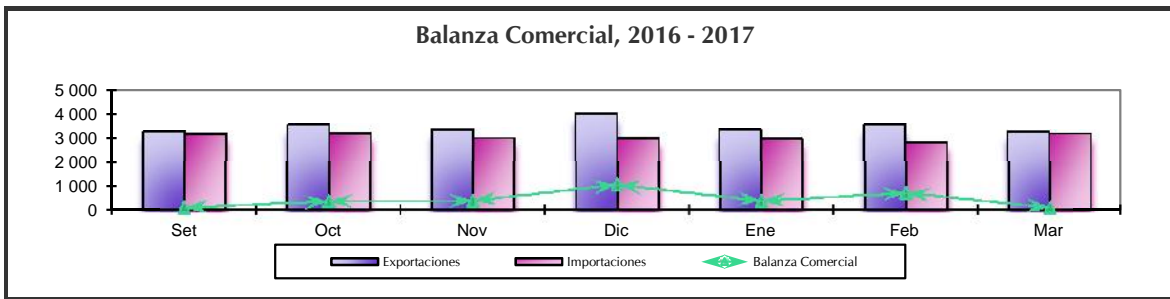

## EXPORTACIONES FOB, SEGÚN SECTOR ECONÓMICO, 2016 - 2017

(Millones de dólares)

Sector Económico	2016					2017		
	Ago	Set	Oct	Nov	Dic	Ene	Feb	Mar
<b>TOTAL</b>	<b>3 234,08</b>	<b>3 244,54</b>	<b>3 537,17</b>	<b>3 366,54</b>	<b>4 031,11</b>	<b>3 311,53</b>	<b>3 544,32</b>	<b>3 260,01</b>
<b>Tradicionales</b>	<b>2 338,45</b>	<b>2 309,59</b>	<b>2 557,53</b>	<b>2 368,81</b>	<b>2 828,62</b>	<b>2 333,15</b>	<b>2 712,79</b>	<b>2 398,16</b>
Mineros	1 876,83	1 866,12	2 085,28	1 985,11	2 278,80	1 800,36	2 169,49	1 969,65
Petróleo y derivados	160,86	183,30	257,63	245,91	339,62	280,57	266,52	245,33
Agrícolas	128,34	123,67	157,67	119,94	105,75	53,42	33,03	16,22
Pesqueros	172,42	136,50	56,96	17,86	104,44	198,80	243,75	166,96
<b>No tradicionales</b>	<b>887,47</b>	<b>927,78</b>	<b>967,85</b>	<b>986,19</b>	<b>1 193,35</b>	<b>965,55</b>	<b>820,78</b>	<b>851,13</b>
Agropecuarios	382,34	388,94	431,84	498,38	612,56	465,89	317,89	291,81
Textiles	102,20	98,35	107,67	93,53	104,39	89,86	92,00	112,35
Pesqueros	74,50	89,33	83,32	76,78	107,18	92,27	105,08	116,15
Metal-mecánicos	31,81	34,71	45,69	32,82	36,08	31,60	32,32	40,60
Químicos	107,32	111,77	110,66	99,24	121,46	98,22	97,73	114,15
Sidero-metalúrgicos	95,46	104,82	88,43	91,09	104,47	103,12	95,97	98,47
Minerales no metálicos	54,08	54,53	56,30	52,57	63,21	47,34	44,01	35,89
Otros 1/	39,76	45,33	43,93	41,79	44,00	37,25	35,78	41,72
<b>Otros 2/</b>	<b>8,16</b>	<b>7,17</b>	<b>11,78</b>	<b>11,54</b>	<b>9,15</b>	<b>12,83</b>	<b>10,75</b>	<b>10,71</b>

1/ Incluye maderas y papeles, pieles, cueros y artesanías principalmente.

2/ Comprende venta de combust. y alimentos a naves extranjeras y reparación de bienes de capital.

Fuente: BANCO CENTRAL DE RESERVA DEL PERÚ (BCRP) - "Nota Semanal".

## IMPORTACIÓN DE BIENES POR USO O DESTINO ECONÓMICO, 2016 - 2017

(Millones de dólares CIF)

Año / Mes	Bienes de Consumo	Materias Primas y Produc. Intermedios	Bienes de Capital
<b>2016</b>	<b>8 660,05</b>	<b>15 771,29</b>	<b>11 689,59</b>
Setiembre	850,25	1 427,17	999,77
Octubre	770,16	1 451,68	1 073,99
Noviembre	783,61	1 332,00	980,15
Diciembre	735,15	1369,62	978,65
<b>2017</b>	<b>2 796,80</b>	<b>5973,55</b>	<b>3533,80</b>
Enero	660,80	1446,43	931,86
Febrero	664,76	1452,08	823,43
Marzo	780,29	1585,40	898,61
Abril	690,96	1489,63	879,91

Fuente: SUPERINTENDENCIA NACIONAL DE ADMINISTRACIÓN TRIBUTARIA (SUNAT).

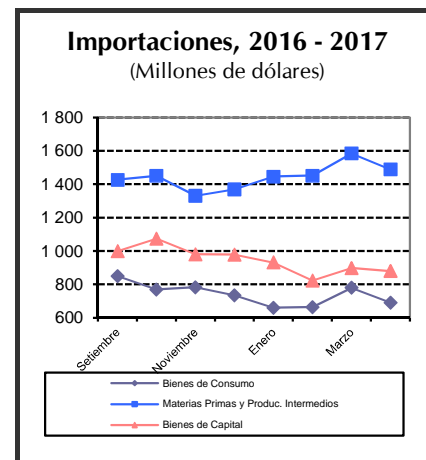

## IMPORTACIÓN TOTAL SEGÚN CUODE

(Millones de dólares CIF)

CUODE	Acum. Abril			CUODE	Acum. Abril		
	2016	2017	Var. %		2016	2017	Var. %
<b>TOTAL</b>	<b>11 410,6</b>	<b>12 310,8</b>	<b>7,9</b>				
<b>BIENES DE CONSUMO</b>	<b>2 692,1</b>	<b>2 796,8</b>	<b>3,9</b>	<b>BIENES DE CAPITAL</b>	<b>3 906,0</b>	<b>3 533,8</b>	<b>-9,5</b>
Bienes de consumo no duradero	1 516,2	1 563,0	3,1	Materiales de construcción	469,7	389,0	-17,2
Bienes de consumo duradero	1 175,9	1 233,8	4,9	Materiales para la agricultura	55,9	48,0	-14,0
<b>BIENES INTERMEDIOS</b>	<b>4 811,2</b>	<b>5 973,5</b>	<b>24,2</b>	Materiales para la industria	2 542,0	2 318,6	-8,8
Combustibles	1 062,1	1 794,1	68,9	Equipos de transporte	838,3	778,1	-7,2
Materias primas para agricultura	356,2	457,2	28,4	<b>DIVERSOS</b>	<b>1,3</b>	<b>6,6</b>	<b>424,8</b>
Materias primas para industria	3 392,9	3 722,2	9,7				

CUODE: Clasificación por Uso o Destino Económico.

Nota: Se Excluyen de las cifras las Donaciones y el Servicio Diplomático.

Fuente: SUPERINTENDENCIA NACIONAL DE ADMINISTRACIÓN TRIBUTARIA (SUNAT).

## VI. EMPLEO



De cada 100 personas que integran la PEA en Lima Metropolitana, 93 están ocupados: 69 adecuadamente empleados y 34 subempleados (10 subempleados por horas y 24 subempleados por ingresos). Asimismo, 7 de cada 100 personas que integran la PEA están desocupados, es decir, no trabajaron por lo menos una hora durante la semana de referencia de la encuesta, pero buscaron activamente algún trabajo.

### EMPLEO MENSUAL EN LIMA METROPOLITANA, 2016 - 2017

(Miles de personas)

Variables	2016					2017			
	Ago	Set	Oct	Nov	Dic	Ene	Feb	Mar	Abr
PEA 1/	5 084	5 001	5 216	5 144	5 229	5 249	5 141	5 166	5 243
PEA DESOCUPADA	341	287	319	291	367	468	373	361	325
PEA OCUPADA 2/	4 742	4 714	4 897	4 853	4 863	4 781	4 769	4 804	4 918
<b>TASA DE DESEMPLEO (%)</b>	<b>6,7</b>	<b>5,7</b>	<b>6,1</b>	<b>5,7</b>	<b>7,0</b>	<b>8,9</b>	<b>7,2</b>	<b>7,0</b>	<b>6,2</b>
<b>Por género</b>									
Masculino	5,7	5,5	5,8	5,1	6,4	8,2	6,6	6,5	5,4
Femenino	8,0	6,0	6,5	6,4	7,7	9,8	8,1	7,6	7,1
Coefficiente de ocupación 3/	63,2	62,7	65,1	64,4	64,5	63,3	63,1	63,5	64,9
Ingreso Mensual 4/	1 677	1 703	1 877	1 788	1 642	1 769	1 707	1 713	1 656

1/ Los datos corresponden a la Encuesta Permanente de Empleo en Lima Metropolitana.

2/ Se define como ocupados (PEA ocupada) a aquellas personas (de 14 años y más) que, en la semana de referencia, se encontraban: i) trabajando.

ii) no trabajaron pero tenían trabajo.

3/ Ratio de Población Ocupada (PEA Ocupada) y Población en Edad de Trabajar (PET).

4/ Nuevos soles. Promedio del ingreso total mensual (monetario y en especie), proveniente de la ocupación principal y secundaria.

Fuente: INSTITUTO NACIONAL DE ESTADÍSTICA E INFORMÁTICA (INEI). "Encuesta Permanente de Empleo".

### Tasa de Desempleo, 2016 - 2017 (Porcentaje)

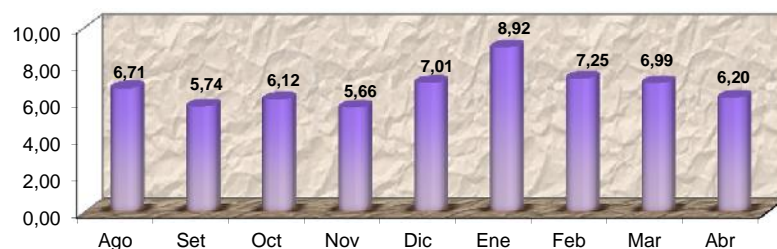

### TASAS DE OCUPACIÓN Y DESEMPLEO EN LIMA METROPOLITANA 1/

(Porcentaje)

Niveles de empleo	Ene - Feb Mar. 17	Feb - Mar Abr 17	Sexo / grupos de edad	Ene - Feb Mar. 17	Feb - Mar Abr 17
<b>TOTAL PEA</b>	<b>100,0</b>	<b>100,0</b>			
<b>I. PEA OCUPADA</b>	<b>92,3</b>	<b>93,2</b>	<b>II. PEA DESOCUPADA</b>	<b>7,7</b>	<b>6,8</b>
Adecuadamente empleada	59,8	59,1	Hombre	7,1	6,1
Subempleada	32,4	34,1	Mujer	8,6	7,6
Subempleo por horas (visible)	9,6	10,4	<b>Grupos de edad</b>		
Subempleo por ingresos (invisible)	22,8	23,7	De 14 a 24 años	18,6	16,2
			De 14 a 24 años	4,9	4,7
			De 14 a 24 años	3,4	2,9

1/ Trimestre móvil.

Fuente: INSTITUTO NACIONAL DE ESTADÍSTICA E INFORMÁTICA (INEI). "Encuesta Permanente de Empleo".

## VII. MEDIO AMBIENTE



En el mes de marzo, la concentración prom. de hierro (Fe) en el río Rímac fue de 13,74 mg/l, con una disminución de 57,6% respecto al prom. reportado en igual mes del año anterior (25,13 mg/l). La concentración prom. de plomo (Pb) se situó en 0,038 mg/l, cifra menor a la reportada en marzo del 2016. La producción de agua en Lima Metropolitana para este mes alcanzó 58 865 miles de m<sup>3</sup>, representando un incremento de 2,5% del volumen observado durante el mismo periodo en el año 2016.

### CONCENTRACIÓN PROMEDIO DE HIERRO TOTAL (Fe) EN EL RÍO RÍMAC, 2014 - 2017

(Miligramos por litro)

Mes	2014	2015	2016	2017	Variación %	
					2017/2016	Rpto al mes ant.
Enero	3,1400	2,7900	0,6400	26,5500	4 048,4	530,6
Febrero	2,2600	20,9500	30,5000	32,3900	18,5	22,0
Marzo	14,7600	31,9400	25,1300	13,7400	533,2	-57,6
Abril	0,7500	0,7100	2,1700			
Mayo	0,5200	0,7800	1,1100			
Junio	0,6400	0,4700	0,4900			
Julio	0,6400	0,3200	0,6440			
Agosto	0,4600	0,3900	0,6540			
Setiembre	0,4600	1,1100	0,6610			
Octubre	0,4600	0,4700	0,5460			
Noviembre	0,6000	0,5200	0,4450			
Diciembre	1,2200	4,2100	0,7600			

Fuente: SERVICIO DE AGUA POTABLE Y ALCANTARILLADO DE LIMA (SEDAPAL).

### CONCENTRACIÓN PROMEDIO DE PLOMO (Pb) EN EL RÍO RÍMAC, 2014 - 2017

(Miligramos por litro)

Mes	2014	2015	2016	2017	Variación %	
					2017/2016	Rpto al mes ant.
Enero	0,0600	0,0400	0,0110	0,2570	2 236,4	2 470,0
Febrero	0,0320	0,0720	0,3890	0,1500	-61,4	-41,6
Marzo	0,4700	0,1360	0,4100	0,0380	280,0	-74,7
Abril	0,0320	0,0140	0,0100			
Mayo	0,0130	0,0130	0,0190			
Junio	0,0180	0,0310	0,0090			
Julio	0,0160	0,0080	0,0120			
Agosto	0,0250	0,0090	0,0090			
Setiembre	0,0120	0,0170	0,0090			
Octubre	0,0100	0,0100	0,0070			
Noviembre	0,0130	0,0100	0,0060			
Diciembre	0,0280	0,0560	0,0100			

Fuente: SERVICIO DE AGUA POTABLE Y ALCANTARILLADO DE LIMA (SEDAPAL).

### CONCENTRACION PROMEDIO DE HIERRO Y PLOMO EN EL RIO RIMAC, 2016 - 2017

(Miligramos por litro)

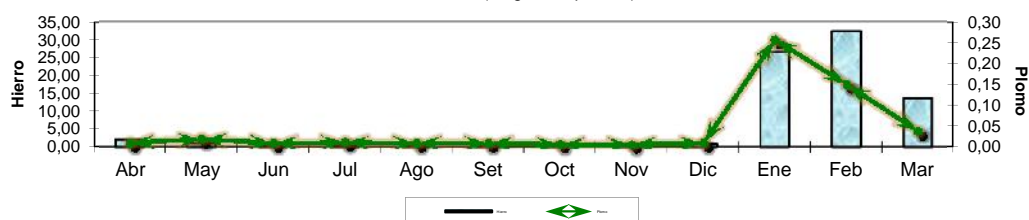

### PRODUCCIÓN DE AGUA POTABLE A NIVEL NACIONAL Y LIMA METROPOLITANA, 2015 - 2017

(Miles de m<sup>3</sup>)

Mes	Nacional		Lima Metropolitana		Variación %	
	2016	2017	2016	2017	2017/2016	Rpto al mes ant.
Enero	108 153,0	108 607,0	61 923,0	62 082,0	0,3	2,0
Febrero	...	...	60 989,0	57 421,0	-5,9	-7,5
Marzo	111 618,0	100 846,0	65 401,0	58 865,0	-10,0	2,5
Abril	107 030,0		62 160,0			
Mayo	106 785,0		61 288,0			
Junio	107 030,0		56 498,0			
Julio	102 854,0		56 636,0			
Agosto	...		56 524,0			
Setiembre	102 218,0		56 252,0			
Octubre	105 505,0		58 759,0			
Noviembre	102 094,0		57 428,0			
Diciembre	106 062,0		60 887,0			

Fuente: SERVICIO DE AGUA POTABLE Y ALCANTARILLADO DE LIMA (SEDAPAL).